VECINOS DE BENQUERENCIA

Enero 98. Nº 105 / 6.180 Ejemplares. Difusión Gratuita IMPRESO EN PAPEL RECICLADO

INFORMATIVO DE LA ASOCIACION DE VECINOS EL TAJO DEL POLIGONO DE TOLEDO

1.998 treinta aniversario ASOCIACIONES DE VECINOS "El Tajo"

Treinta aniversario

La existencia de las A.A. de V.V., es anterior incluso al de nuestros derechos democráticos; en su día también fue ese uno de sus objetivos: ganar las libertades para los ciudadanos.

Por lo que se refiere a nuestra A. de V.V., quien conoce la historia, bien sabe que no ha habido problemática social sobre la que no haya tenido influencia, de la mano de los vecinos, en la búsqueda de soluciones.

Enseñanza infantil o de adultos, vivienda, sanidad, urbanismo, transporte, cultura, festejos, actividades infantiles o juveniles, deporte... siempre, en cada momento, al límite de sus posibilidades, en los problemas más difíciles y candentes.

Pero no es necesario retroceder en el tiempo, aunque es bueno siempre medir por una trayectoria y no por hechos aislados concretos o puntuales.

En la actualidad, se puede ver con claridad, a no ser que se quieran cerrar los ojos. La Junta Municipal de Distrito fue una larga reivindicación de la Asociación, como el mercadillo o el propio URBAN que tuvo su germen de desarrollo y consecuencia más importante en nuestra Asociación.

Hoy por hoy, los temas que más nos preocupan son la pista de Atletismo, cooperativas de viviendas, el gran problema de las peatonales, la defensa de nuestro urbanismo y parques; podemos ver en estas mismas páginas cómo reciben el mayor esfuerzo por nuestra parte, tratando de desbloquear situaciones "encalladas", y ello en reivindicación constante a las diferentes administraciones, corresponda a quien corresponda la obligación de gobernar en ese momento.

Página 3 y centrales

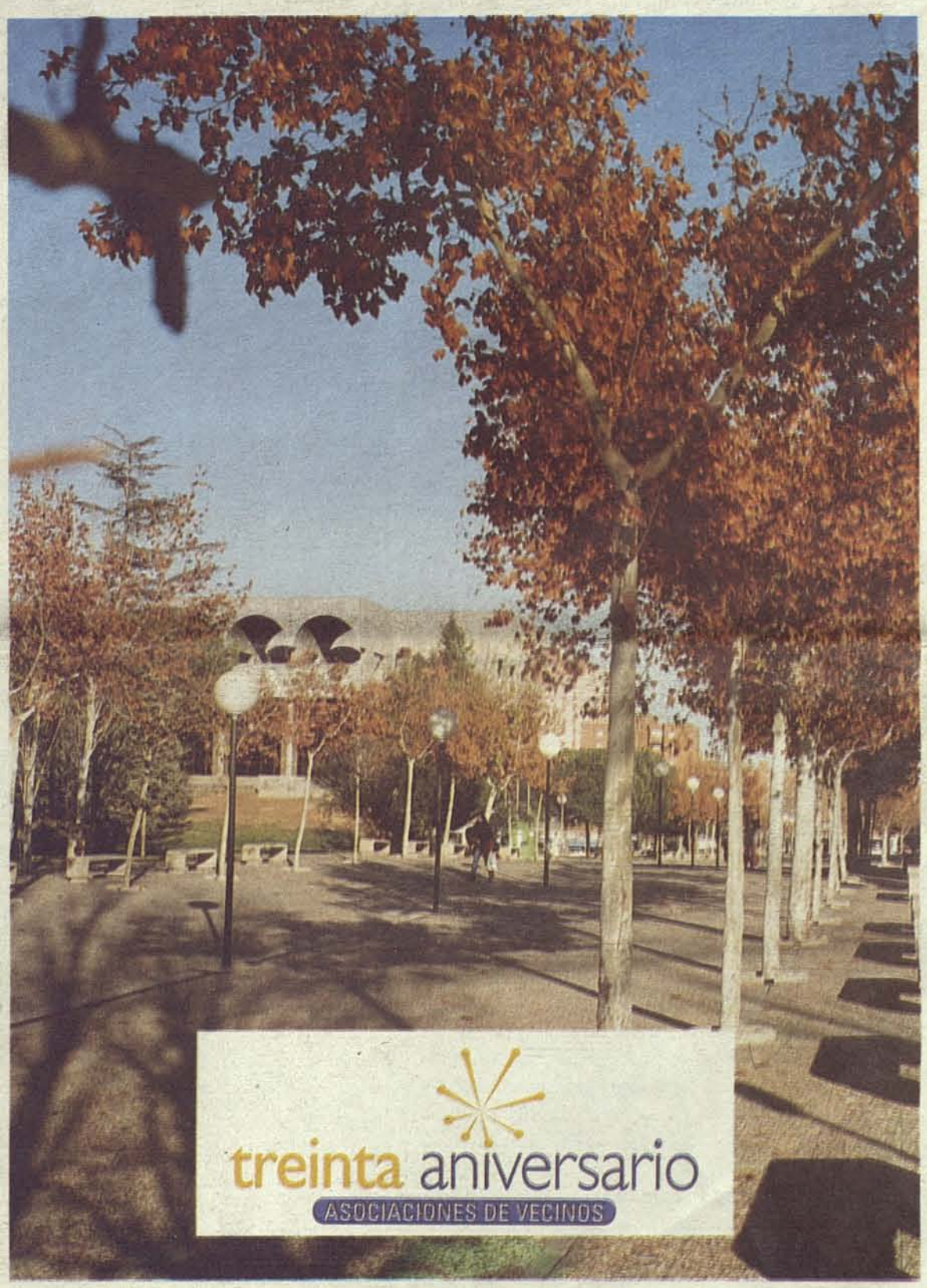

Porque vivir no es un lujo
Por la reducción del I.V.A. en los suministros domésticos básicos del 16% al 4% Pág. 8

La A. de V.V. se reúne con los Consejeros de Obras Públicas e Industria, Trabajo y Turismo Pág. 7 y 10

Junta Municipal de Distrito Pág. 9

Grupos Políticos Págs. 20 y 21

ENTREVISTA: Emiliano García Page Consejero de Obras Públicas, opina sobre el urbanismo y la vivienda en nuestro barrio. Pág. 11

Enseñanza: I.E.S. Juanelo Turriano y APA del Escultor Alberto Sánchez Pág. 16 y 17

Colaboraciones: Amnistía Internacional y Centro de Formación y Documentación Juvenil Polígono Pág. 18 y 19

CITROËN
Auto-Motor
EXPOSICIÓN Y VENTA
"VEHÍCULOS NUEVOS Y DE OCASION"
MECÁNICA - ELECTRICIDAD - CHAPA - PINTURA AL HORNO
C/ Río Marches, 15 Polígono Industrial
TOLEDO. Telf. 23 09 39 Fax. 23 00 48

Ferretería Industrial y del hogar
COMAFE
las torres 2000
en calle Alberche, 50 - Teléf. 23 01 79
Nuestro servicio y calidad siempre CON UNA AMPLIA GAMA DE FERRETERIA INDUSTRIAL DEL HOGAR Y ELECTRICIDAD

T. BONILLA
EXPOSICIÓN Y VENTA
MECÁNICA, CHAPA Y PINTURA
SERVICIO DE GRUAS 24 H.
C/. VALDECARZA, 14.
TELS.: 23 11 75 - 23 12 19
POLÍGONO INDUSTRIAL. TOLEDO
SU AGENTE PEUGEOT.
PEUGEOT

TELEFONOS UTILIDAD

BARRIO	Asociación Vecinos	23 03 40
	A.C.U.	23 03 40
	Casa Cultura	23 25 18
	Centro Salud	23 23 01
	Correos	23 10 20
	Junta Distrito	23 12 95
	Onda Polígono Radio	23 25 18
	Polideportivo	23 26 46
	UNAUTO	23 22 10
	I.T.V.	23 00 63
CIUDAD Seguridad Ciudadana	Bomberos	085
	Comisaría Policía	21 34 00
	Guardia Civil	22 59 00
	Policía Municipal	26 97 13
	Policía Nacional	091
	Protección Civil	26 97 20
CENTROS DE SALUD	Ambulancias	22 15 22
	Ambulatorio	22 23 00
	Clínica Rosario	26 61 00
	Hospital del Rey	22 34 21
	Hospital del Valle	26 93 00
	Hospital Parapléjicos	26 92 50
	Hospital Provincial	25 93 50
	Hospital Psiquiátrico	25 93 75
	Hospital Virgen de la Salud	26 92 00
Espectáculos	Cines Mª Cristina	21 24 42
	Teatro Rojas	22 39 70
	C.D. Toledo	25 18 50
TRANSPORTE	Estación Autobuses	21 58 50
	R.E.N.F.E.	22 30 99
	Taxis: Alcázar	22 23 96
	Ambulatorio	22 16 98
	Vega Alta	22 16 96
	Est. Autobus	21 65 22
	Est. Ferrocarril	22 16 99
	Radio Taxi	25 50 50
	ADMINISTRACION LOCAL	
	Ayuntamiento	26 97 00
DELEGACIONES Junta de Comunidades C.L.M.	Administrac. Pública	26 65 10
	Agricultura	26 68 00
	Educación y Cultura	26 77 00
	Obras Públicas	26 70 70
	Sanidad	26 72 50
	Industria y Trabajo	22 56 62
	Economía y Hacienda	26 66 02
	Bienestar Social	22 45 73
VARIOS	Aguas Toledo	22 30 30
	CC.OO.	25 51 00
	C.S.I.F.	22 65 12
	U.G.T.	22 25 18
	Cruz Roja	22 22 22
	Donantes de Sangre	22 80 95
	Iberdrola	901 20 20 20
	ICONA	21 40 62
	INEM	22 19 62
	Registro Propiedad	22 18 23
	Tanatorio	22 29 61

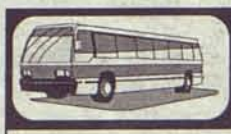

HORARIO DE AUTOBUSES

Línea 6. Laborables. Salida Polígono. (C/. Alberche)

* 06:10	08:38	10:55	13:09	15:25	17:55	20:05
06:45	08:48	11:08	13:21	15:40	18:10	20:27
07:00	09:00	11:20	13:35	15:55	18:25	20:47
07:15	09:13	11:33	13:47	16:10	18:40	21:05
07:24	09:27	11:45	14:00	16:25	18:55	21:25
07:33	09:40	11:57	14:13	16:40	19:10	21:45
07:45	09:53	12:09	14:27	16:55	19:25	22:05
08:00	10:05	12:21	14:35	17:10	19:45	22:30
08:10	10:17	12:33	14:44	17:25	19:55	23:00
08:22	10:30	12:45	14:55	17:40		
08:30	10:43	12:57	15:10			

* Por San Antón

Línea 6. Laborables. Salida Zocodover.

*06:45	09:15	11:32	13:48	15:30	18:00	20:25
*07:00	09:28	11:44	14:00	15:45	18:15	20:40
07:20	09:40	11:56	14:07	16:00	18:30	21:00
*07:40	09:52	12:08	14:15	16:15	18:45	21:20
*08:00	10:05	12:20	14:26	16:30	19:00	21:40
08:07	10:18	12:32	• 14:39	16:45	19:15	22:00
08:15	10:30	12:44	14:52	17:00	19:25	22:20
08:25	10:43	12:56	15:05	17:15	19:40	22:45
08:36	10:55	13:10	15:13	17:30	19:55	23:05
08:48	11:08	13:22	15:22	17:45	20:10	23:30
09:02	11:20	13:35				

* Por zona Indus. • Hasta Alcatel

Línea 9. Laborables. Salida Polígono.

06:30	08:50	-10:50	12:45	14:45	17:20	19:40
*07:20	09:15	11:10	13:10	15:05	17:55	20:20
*07:40	09:40	11:35	13:30	15:35	18:30	21:40
*08:00	-10:00	12:00	13:55	16:10	19:05	21:45
*-08:25	10:25	-12:20	14:20	-16:45		

* No pasa por Estación de Autobuses. -Viajes por Calle Estenilla y Alberche

Línea 9. Laborables. Salida Ambulatorio.

06:55	09:35	• 11:25	13:20	15:20	17:20	19:40
08:00	09:50	11:45	13:45	15:40	17:55	20:15
*08:20	10:15	12:10	14:05	• 16:10	18:30	21:00
08:35	• 10:35	12:35	14:30	16:45	19:05	22:15
• 09:05	11:00	• 12:55	14:55			

*Por Colegio. • C. Estenilla y Alberche

Línea 9. Sábados. Salida Polígono.

07:20	09:05	10:50	12:35	14:20	17:15
08:00	09:40	11:25	13:10	14:55	18:25
08:30	10:15	12:00	13:45	16:05	19:40

Línea 9. Sábados. Salida Ambulatorio.

08:00	09:40	11:25	13:10	15:00	17:50
08:35	10:15	12:00	13:45	15:30	19:00
09:05	10:50	12:35	14:20	16:40	20:15

Línea 5-6. Festivos. Salida Zocodover. (Por San Antón)

07:00	10:00	12:56	15:46	17:55	19:45	21:45
07:20	10:22	13:18	16:04	18:06	20:00	22:00
07:40	10:44	13:40	16:22	18:19	20:15	22:20
08:00	11:06	14:02	16:40	18:32	20:30	22:35
08:20	11:28	14:24	16:56	18:45	20:45	22:50
08:40	11:50	14:46	17:10	19:00	21:00	23:00
09:20	12:12	15:08	17:25	19:15	21:15	23:15
09:40	12:34	15:28	17:40	19:30	21:30	23:30

Línea 5-6. Festivos. Salida Polígono. (Por San Antón)

07:05	09:25	11:58	14:32	16:45	18:22	20:00	21:40
07:25	09:45	12:20	14:54	17:00	18:36	20:15	22:00
07:45	10:05	12:42	15:14	17:13	18:50	20:30	22:20
08:05	10:30	13:04	15:34	17:26	19:04	20:45	22:40
08:25	10:52	13:26	16:00	17:40	19:18	21:00	23:00
08:45	11:14	13:48	16:15	17:54	19:32	21:15	
09:05	11:36	14:10	16:30	18:08	19:46	21:30	

Línea 5-6. Sábados. Salida Zocodover. (Por San Antón)

06:45	09:20	11:46	14:10	16:30	18:52	20:44	22:30
07:00	09:40	12:04	14:28	16:46	19:08	20:58	22:45
07:20	10:00	12:22	14:44	17:04	19:20	21:12	22:55
07:40	10:20	12:40	15:02	17:22	19:34	21:27	23:05
08:00	10:40	12:58	15:20	17:40	19:48	21:40	23:20
08:20	10:55	13:16	15:36	17:57	20:02	21:52	23:30
08:40	11:10	13:34	15:54	18:15	20:17	22:04	
09:00	11:28	13:52	16:12	18:34	20:30	22:17	

Línea 5-6. Sábados. Salida Polígono. (Por San Antón)

06:10	09:25	11:40	14:04	16:24	18:26	20:02	21:30
07:05	09:45	11:58	14:24	16:42	18:40	20:16	21:42
07:25	10:05	12:16	14:45	17:00	18:52	20:30	21:55
07:45	10:18	12:32	15:10	17:18	19:06	20:44	22:10
08:05	10:32	12:50	15:30	17:35	19:20	20:58	22:25
08:25	10:48	13:08	15:50	17:52	19:34	21:08	22:38
08:45	11:05	13:26	16:06	18:10	19:48	21:18	22:52
09:05	11:23	13:44					

ANUNCIOS GRATIS POR PALABRAS

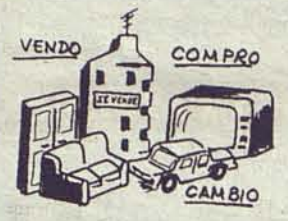

ALQUILO local comercial, totalmente acabado. C/. Alberche, 62 "Edificio Centro".
TF. 23 07 30 - 23 36 39.

TALLISTA jubilado busca de alquiler habitación pequeña con ventana en planta baja, no importa si es interior a patio. En el Polígono o alrededores, muy cercanos a Toledo. Carlos Luengo. TF. 23 25 02.

VENDO piso de 3 dormitorios, salón, cocina y baño. TF. 23 07 56.

ALQUILO piso en C/. Alberche. Nuevo. 4 dormitorios, 2 baños, ascensor, garaje, calefacción, cocina amueblada. Sin muebles. TF. 22 63 86.

SE ALQUILA local comercial en Edificio Las Terrazas. 115 m2. Escaparate, A/A. y servicios. 150.000 pts. Totalmente instalado. TF. 23 06 49.

VENDO piso de 4 dormitorios, salón-comedor, cocina amueblada, aseo, calefacción y agua caliente central. Garaje. TF. 23 37 47.

VENDO piso en el Polígono. 4 habitaciones, salón-comedor, cocina amueblada, agua caliente y calefacción central. Garaje. TF. 23 25 42.

VENDO piso C/. Aragón. Económico. 4 dormitorios, calefacción y agua caliente central. TF. 23 32 20.

VENDO 5 acumuladores (tarifa nocturna) 2 de 2.400 w. y 3 de 1.600 w. Seminuevos. 3 meses de uso. Precio a convenir. Sin problemas. TF. 23 38 34.

VENDO o ALQUILO piso. Precio económico. TF. 23 39 44.

Farmacias de Guardia. Febrero

Días: 1, 2, 3, 4, 5, 20, 21, 22, 23, 24, 25 y 26.
Farmacia: Juan E. Díaz García.
Dirección: C/. Guadarrama, 22.

Días: 6, 7, 8, 9, 10, 11, 12, 27 y 28.
Farmacia: Mª Elena Vera Pro.
Dirección: C/. Alberche, 50.

Días: 13, 14, 15, 16, 17, 18 y 19.
Farmacia: Pérez Pérez, C.B.
Dirección: C/. Alberche, 25.

SERJEM ASESORES

Servicios Jurídicos a la Empresa
Asesoría Jurídica,
Laboral y Fiscal
Administración de Fincas
Renta - Sociedades - Seguros
Asesoramiento Bancario

Avda. Guadarrama
c/v. Valdemarías ofi. 6
Tel. y Fax 24 16 09 — 45007 TOLEDO

Retamosillo, s/n - Telf. 23 34 35
C/. Alberche, s/n. Tiendas G. Telf. 24 12 51

STYLO
PELUQUERIA

VISITENOS Y ASOMBRESE
CADA MES NUEVAS PROMOCIONES
CON "STYLO PROPIO"

AREIBA
CLINICA DENTAL

ODONTOLOGÍA INFANTIL Y ORTODONCIA.
ODONTOLOGÍA PARA ADULTOS.
CIRUGÍA ORAL.
IMPLANTES.
☎ 23 36 36

C/. Fuentebrada, 5, (El Polígono)
TOLEDO

VECINOS

Informativo de la Asociación de Vecinos "El Tajo", del Polígono de Toledo.
C/. Cedena, núm. 4.
Teléf. 23 03 40 - Fax. 23 13 45.
Redacción
Rosa Mª Nogués, Emiliano García, Fernando Garzón.
Colaboradores
Juan García Hinojosa, Antonio Galán, Mª Dolores Gutiérrez, Alfonso Cebrián, Escuela de Atletismo del Polígono, J.L. Medina, Margarita Izquierdo, J.M. Duarte, Jesús Fernández, A. Dorado, Escuela de Adultos, Parroquias del Barrio, SOF, Club ORIOL, Eduardo, Pedri-97, Luis Fernández, Angel Mora y José Luis Maldonado. Re-Público.
VECINOS agradece la inestimable colaboración de los comercios y empresas cuya publicidad hace posible la gratuidad de este periódico.
El informativo VECINOS está abierto a la aportación y opinión de todos los vecinos.
Imprime: EDICASMAN,S.L. Teléf.: 25 50 42
Tirada: 6.180 ejemplares.
D.L. TO-210-82.

Entrega de trabajos para el próximo número hasta el día 16 de Febrero.

EDICASMAN

ARTES GRAFICAS COMPOSICION DE REVISTAS Y PERIODICOS

C/. Martínez Simancas, 2
Tfno. y Fax (925) 25 50 42
TOLEDO

talleres Hernández s.l.
ALUMINIOS
- Talleres de Aluminio y Cristalería.
- Aluminio de Rotura de Puente Térmico.
- Mamparas de Baño.
- Persianas de todo tipo.

C/. Arroyo Cantaelgallo, 4
Teléfs. 23 38 46 - 21 24 38
Polígono Industrial

30 años cerca de los vecinos

Hace 30 años, en 1968, surgieron las primeras Asociaciones de Vecinos en Madrid, en Barcelona, en Bilbao, en Sevilla... Un movimiento nacido de la falta de libertades y de la necesidad evidente de mejorar los barrios.

Primero fue la vivienda, el barrio, los colegios. Más tarde los centros de salud, los polideportivos, los centro sociales y culturales. Ahora, todavía en muchos barrios conviven viejas reivindicaciones con otras de nueva factura como la lucha contra la droga, la inseguridad ciudadana, el modelo de ciudad o la protección del medio ambiente.

Durante estos 30 años nos hemos ganado a pulso un espacio democrático en la participación de los ayuntamientos y las comunidades. Hemos promovido asociaciones y federaciones y contribuido a ensanchar la democracia participativa en nuestras ciudades y regiones.

Ninguna lucha nos es ajena, porque en el espacio de los barrios se dan cita todos los ciudadanos con sus respectivos problemas y necesidades. Las Asociaciones de Vecinos, sus federaciones, estamos empeñadas en que ningún problema quede sin solución, de ahí que nos metamos en mil y un "fregados".

Estos 30 años han supuesto importantes cambios en nuestros barrios, pueblos y ciudades. De ahí que entre nuestras preocupaciones políticas exista un diseño de la ciudad que queremos. Una ciudad más solidaria, más participativa, más alegre, más democrática, más abierta, más igualitaria, más pacífica y generosa.

> ***"Después de 30 años, las Asociaciones de Vecinos continúan ocupando un espacio democrático importante"***

La Asociación de Vecinos de nuestro barrio nació hace ahora 23 años, canalizando la gran problemática que supuso el gran alumbramiento de un barrio; para buscar solución a la total carencia de todo: sanidad, transporte, enseñanza, incluso el propio abastecimiento de comestibles...

Al cabo de esos 23 años seguimos aquí, encarando los problemas actuales y aquellos que siguen con plena vigencia. Con la llegada de la democracia las libertades se consiguieron, pero no significa que sea la panacea que todo lo consigue; las necesidades vecinales hay que batallarlas día a día, porque surgen nuevos problemas, porque hay que recordar a los poderes públicos, locales, regionales, nacionales los problemas de nuestras calles, nuestra necesidad de vivienda, la repercusión de los impuestos que deben ser redistribuidos y reinvertidos de forma que caigan sobre las personas que menos medios tienen.

Es el momento, precisamente ahora que se habla y se nos llama a la Europa de todos los ciudadanos, porque no hay mayor contradicción sí a la vez, nuestra acera, alumbrado, limpieza de nuestra calle, nuestra enseñanza, o centro de salud, nuestro transporte público, etc. no cubren las necesidades de nuestro barrio o lo hacen deficitariamente.

Después de 30 años, las Asociaciones de Vecinos continúan ocupando un espacio democrático para crear cauces de reivindicación y participación vecinal.

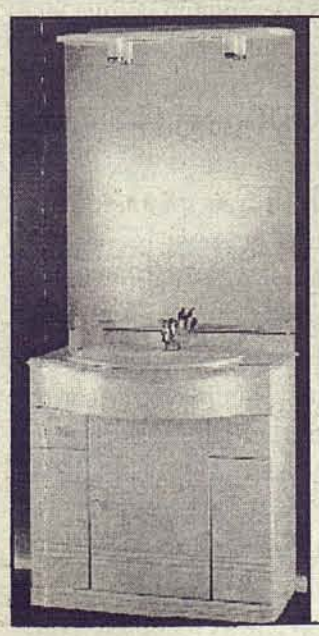

TOLDOS y PERSIANAS PEDRAZA, S.L.
CRISTALERÍA
FABRICACION PROPIA
Y AHORA TAMBIEN "TODO EN BAÑO"
Muebles, Mamparas y Accesorios Exposición
C/. Alberche,12 **CORTINAS GRADULUX** **Tfno.: 23 36 52**
Fábrica: C/. Honda, nº 40 **22 02 95**
Oficina: Federico García Lorca, 1 **23 29 34**

Que nunca nos acostumbremos

Rara es la semana en que las noticias no nos ofrecen el triste espectáculo de multitud de atentados contra la vida humana. Dentro de España, el terrorismo mata implacablemente, las mujeres se convierten en víctimas de la brutalidad de sus esposos o compañeros, las drogas y el alcohol causan estragos sobre todo entre los jóvenes... Y fuera de España, aunque parece que nos queda más lejos, porque así somos de «cerrados», las matanzas de los fundamentalistas islámicos en Argelia nos deja sin palabras, la limpieza étnica en Ruanda y Zaire alcanza magnitudes impensables (aunque ya no salga en t.v), los asesinatos a campesinos brasileños, colombianos o mexicanos, ya vienen siendo habituales. Y mejor no seguir enumerando para no saturarnos más. Confieso que es lo que me ocurre, y quizás a muchos de nosotros, llega un momento en que te acostumbras, te lamentas mientras escuchas la noticia y al momento te olvidas sin más. E incluso peor que acostumbramos a que la vida de las personas humanas sea cortada violentamente, es cuando se manipulan estos tristes sucesos en vistas a intereses políticos y económicos. Es como rematar a un muerto.

La muerte es una realidad tan humana como la vida misma, pues entra en parte de nuestra condición el hecho de ser mortales y dejar de respirar para este mundo. Pero que un hombre se arrogue el derecho de acabar con la vida terrena de otro hombre, sea cual sea su condición social, nacionalidad, raza, religión, sexo, esté aún en el seno de su madre o tenga una enfermedad incurable, esto es algo que repugna por sí mismo a la conciencia de cualquiera que tenga dos dedos de frente y sangre en el corazón. si la vida de los hombres nos ofrece maravillas sorprendentes, ¿cuánto más el hecho mismo de existir nos tienen que llenar de asombro y admiración? Por eso no hay nada más inhumano que acostumbrarse a que los hombres se maten unos a otros, por muy frecuentemente y fácil que pueda parecer.

Y pensando en todas estas noticias, que no son números sino personas concretas, como tú y como yo, tengo que concluir tristemente que esto ocurre cuando los hombres, las culturas y las leyes de los pueblos, olvidan que la vida es un don de Dios, pues nadie se da la vida a sí mismo, y que, por tanto, la vida de cada hombre y mujer tiene un valor sagrado que nadie tiene derecho a violar. Dios ha creado la vida y le ofendemos cuando matamos a alguien. Dios quiere que vivamos en paz y el amor rija a las relaciones entre todos los hombres, pero respeta nuestra libertad aunque le lleve a su Hijo a morir en la Cruz.

Amar la vida, la propia y la de cada hombre es descubrir con asombro que en cada uno existe algo maravilloso, sagrado podríamos decir. Amar la vida es nunca acostumbrarnos a la muerte violenta de alguien.

Envío del material de las campañas misioneras

Concluida las campañas de recogida de material escolar y medicinas, realizada por la Parroquia de San José Obrero durante estos últimos meses, se enviaron a Villa el Salvador y a Pachacamac, donde actualmente trabajan Miguel Andrés Llorca y Sejo, entre 300 y 400 Kilos. Así pues, agradecemos la colaboración de todos los vecinos que desinteresadamente han contribuido con su granito de arena para que allá su salud pueda ser mejor tratada y tengan más medios y recursos para su educación ***ellos te necesitan.***

GRACIAS

La felicidad la consigue quien la espera allí donde Dios está por venir, quien hace de Dios su mejor porvenir.

Convivencias para jóvenes

• En el puente de S. Ildefonso se realizaron en la parroquia de San José Obrero diversas actividades para jóvenes a partir de 15 años. En la tarde del 23 de enero se hicieron una serie de campeonatos deportivos con partidos de fútbol, voleibol y baloncesto. El sábado 24 se llevó a cabo una visita al Cottolengo de Madrid, hospital dedicado a enfermos crónicos y con deficiencias físicas y psíquicas, a su cargo están unas religiosas que ofrecen un testimonio tan grande que resulta inexplicable y se intentó crear familia con ellos, la visita terminó en el parque del Planetario con la comida y algunos juegos.

• Los días 23 y 24 de febrero se ofertará una convivencia para jóvenes de postconfirmación. Los interesados deberán apuntarse en la parroquia hasta el día 15 de febrero.

• Para jóvenes universitarios el 28 de febrero y 1 de marzo habrá una convivencia en Ocaña. Los que estéis interesados igualmente debéis apuntaros antes del 15 de febrero.

• También en marzo habrá dos tandas de ejercicios espirituales para jóvenes universitarios, las fechas son: del 6 al 8 de marzo del 13 al 15 de marzo.

Los interesados en los ejercicios también deberán apuntarse también en la Parroquia de San José Obrero.

Talleres de Cáritas

Las tres parroquias de nuestro barrio, como gran familia e Iglesia, siguen colaborando con Cáritas Interparroquial de Toledo, en el Proyecto de Promoción de la mujer con los talleres que actualmente se llevan a cabo en la Parroquia de San José Obrero. Los talleres en los que estas mujeres participan son: Costura, Cocina y economía doméstica, autoestima, Información y búsqueda de empleo, Alfabetización y Cultura, Salud y Manualidades, a través de este trabajo de voluntarias y del que ellas mismas realizan recobran la esperanza en poder conseguir algo más, una formación e incluso algunas han encontrado un trabajo en el que poder integrarse más plenamente en la sociedad y vida laboral de nuestro barrio.

Foto Villanueva

- Reportajes fotográficos
- Fotos de estudio de carnet en el acto
- Venta de material fotográfico
- Reportaje vídeo
- Laboratorio color
- Revelado diapositivas hasta 9x12 en 2 horas
- Impresión en camisetas
- Fotografía publicitaria e industrial

C/ Retamosillo, Local 11 Teléf.: 23 13 09 - TOLEDO

Es un servicio a las familias toledanas

El S.O.F. camina contigo

¡Paz y respeto!

Hagámosnos este firme propósito para este año que comenzamos.

Es demasiado viejo el afán que tenemos por hacernos la guerra. (Desde Caín y Abel nos llevamos como *«hermanos»).* Cada día parece que aumente nuestra crueldad o nuestro placer por la violencia. Ya lejos del llamado fenómeno terrorista, existe la violencia conyugal cada día más morbosa.

¿Quién gana en toda guerra?

Los que trafican con ella. Nunca los contendientes, estos, tanto dominantes como dominados, sólo cosechan dramas y cuando ya son incapaces de soportarlos medigan diálogos con arbitrajes que les impongan "respeto" a los acuerdos. Si este es el final de toda guerra por qué después de tantas experiencias no empezamos por el principio de paz y nos evitamos todo el trauma de la guerra, es decir, empecemos pidiendo diálogo ante el conflicto, con árbitros que nos impongan "respeto" a los acuerdos y nos evitaremos una guerra y sus traumas, además de demostrarnos a nosotros mismos y referencia para los demás que cuando nuestro proyecto es inviable somos capaces de actuar con sentido común, respeto al oponente (**con quien quizás tantas horas de dicha hemos compartido**) y disponibilidad para asumir las responsabilidades derivadas del proyecto fallido.

Esta actitud nos hará respetamos así mismo y ser capaces de abordar nuevos proyectos si se nos presentaran porque tenemos la confianza de saber resolver y no el terror a que el nuevo proyecto pueda llevarnos a un vacío absoluto.

Arbitros o mediadores en nuestras guerras, recordemos que de los más cualificados los hay en el Servicio de Orientación Familiar (S.O.F.) y que están en el callejón del Vicario, 3 de Lunes a Viernes (excepto festivos) de 10 a 12 y de 18 a 20 h.- y en el contestador del Teléfono amigo de la familia en todo momento (el 21 43 38).

¡Volvemos en Febrero con VECINOS!

Parodia Nacional: Bono y las excursiones de los jubilados

(Adaptada a la música de sevillanas de "La minifalda" -Manolo Escobar-)

La 1ª.
El señor Don José Bono en época de elecciones,
en época de elecciones,
le dice a su portavoz, le dice a su portavoz:
prepara cuatro excursiones para la gente mayor,
para la gente mayor, si les tenemos contentos,
si les tenemos contentos,
seguiremos cuatro años viviendo otra vez del cuento.
Estribillo:
Hay Bono mira que pillo, llevándoles de excursión,
hay Bono mira que pillo,
tienes a los jubilados metidos en un bolsillo.
La 2ª.
Por favor señor doctor hágame usted un chequeo,
hágame usted un chequeo,
que me marcho de excursión hágame usted un chequeo,
tómeme usted la tensión por si acaso me mareo,
quiero ir bien preparado, quiero ir bien preparado,
y pasármelo muy bien con los demás jubilados.
Estribillo:
Con achaques y sin ellos lo pasaremos de espanto,
lo pasaremos de espanto,
hay que ver cuánto nos gusta echar el rabo a la alta.
La 3ª.
Cargados de buen humor marchamos para la costa,
marchamos para la costa,
y un hermoso botiquín llevamos por si las moscas,
unos mejores que otros pero el mal no se nos nota.
No nos podemos parar, porque el tiempo no acompaña,
pero para divertirnos que falta nos hace el agua.
Estribillo:
Nos la montamos muy bien, pues tenemos mucha marcha,
pues tenemos mucha marcha,
¡porque somos la solera que hay en Castilla la Mancha!
La 4ª.
Al segar Bono pedimos que nos suban las pensiones,
que nos suban las pensiones,
para pasarlo mejor en todas las excursiones,
y así tiene aseguradas las próximas elecciones.
Todos salimos ganando echando mucho coraje,
echando mucho coraje,
él nos seguirá mandando y nosotros de viaje en viaje.
Estribillo:
Y es que nuestro presidente de lo bueno lo mejor,
de lo bueno lo mejor.
¡Viva Bono muchos años y la madre que le parió!

Paqui

A Toledo

Con pena llegué a Toledo
y con más pena me marcho.

Adiós cuesta de San Justo,
Calle Ancha y otras más,

castillo de San Servando,
iluminado en la noche,
yo no te podré olvidar.

Adios San Juan de los Reyes
y tantas maravillas más.

Rodeado por el Tajo
eres una estampa sin igual.

Si con pena yo llegué,
con más pena yo me marcho.

Tilde.
Toledo, Diciembre, 97.

A un Rey

Es un rincón de La Mancha,
del que sí quiero acordarme.
En una tarde de estío
llegó un rey chiquitito.
Ese rey crecía, jugaba, corría
en cualquier sitio se escondía.
¡No está! ¡No está! el rey repetía,
mientras sus manitas asomaba,
sus zapatitos también.
Ese rey rompió la monotonía
de aquel tranquilo rincón.
Crecía, jugaba, corría
en cualquier sitio se escondía.
¡No está! ¡No está! el rey repetía,
mientras sus manitas asomaba,
sus zapatitos también.
En un rincón de La Mancha,
del que sí quiero acordarme.
En una tarde de estío
a ese rincón llegó un rey,
que como Aquél,
también se llama Manuel.
Tilde. Toledo, Diciembre, 97.

Los sueños arruinados

¡La vocación, la circunstancia, el azar!. La vocación es el tipo de persona que estamos llamados a ser. La circunstancia es el mundo, las cosas en derredor, las facilidades y dificultades con que toda vida se encuentra para realizarse. El Azar es un factor que interfiere en ese sistema inteligible que forman la vocación y la circunstancia.

¿Pero qué es lo que tiene que ver todo esto con «los sueños arruinados»?

En principio aclarar que este pensamiento corresponde a uno de los pensadores de mayor relevancia que ha dado España, el madrileño José Ortega y Gasset, y el motivo de sacarlo a colación es tanto un homenaje como una oportunidad de intentar ahondar (subjetivamente) en algo que es vital para nuestro desarrollo personal.

Todo sueño no es sino la elaboración paso a paso de algo que deseamos, para lo cual nos consideramos aptos y estamos convencidos de haber nacido para conseguirlo, es nuestra vocación. Obviamente nuestro sueño tiene relación directa con la realidad que vivimos, no podemos soñar con ser *"Llanero"* en Venezuela, si no sabemos de su existencia. Tampoco podemos confundir sueño con fantasía; por lo tanto será una fantasía soñar con ser *Cesar Romano del siglo II a. d. C,* por su evidente imposibilidad temporal; ésta sería nuestra circunstancia, la que marca haber nacido, ser educado y vivir, en lugar y forma concretos. Y por último, estaría el azar, llamado también suerte; enigma indescifrable, que es, ha sido y será centro y punto de partida de todo tipo de supersticiones, originando de mil y una costumbres. Es una pseudo-operación aritmética de factores positivos y negativos que no llevan a cálculo exacto, es el factor previsible cuyo desenlace es siempre imprevisible.

Las personas a las que les salen bien las cosas dicen que el azar no existe, que se busca y se prepara, se prevé y se trabaja para ello, y si todo ello se hace bien, el resultado será el esperado.

Las personas a las que generalmente les salen mal las cosas, hablan de mala suerte, y muchos de ellos, motivados por la ansiedad de conseguir que se hagan realidad sus deseos, caen en las redes de la superstición y llevan amuletos, recitan complejas oraciones, hacen cosas extrañísimas para ritualizar al azar y favorecer su apoyo.

Yo que casi siempre me he encontrado en este segundo grupo, he conseguido, salvo algunas excepciones, no sucumbir ante la superstición; por eso quiero dejar una pregunta en el aire.

¿Tiene el azar la posibilidad de pensar o acaso el azar no existe, son muchos azares y por lo tanto el azar es azaroso?.

Quizá algún día, alguien sea capaz de dar una respuesta definitiva, evidente, que no dependa de creerlo porque sí. Quizá una conjunción entre la Astrología, la Religión, tocar madera y no pasar nunca por debajo de una escalera, permitan que el azar esté siempre a nuestro favor. Pero de momento cada una de estas «evidencias» son sólo evidentes para quien cree en ellas y se beneficia de la energía espiritual emanada de tantas personas que creen en lo mismo que ellos. Así que entre tanto esforcémonos en facilitar que la suerte nos acompañe trabajando para que así sea.

Jesús del Pozo Amargo

Campaña para la anulación de la deuda externa de Africa en el año 2.000

El porqué de la campaña: La deuda exterior de los países de Africa Subsahariana no para de crecer. De 1980 a 1996 se ha multiplicado por tres, y la deuda acumulada se ha multiplicado por seis entre 1994 y 1996.

Cuanto más se exporta más bajan los precios y menos se gana. Y ello ¿a costa de qué?. Pues fundamentalmente a costa de las inversiones en salud y educación. Por un dólar que invierten en estas países en la enseñanza primaria, los gobiernos deben pagar 35 dólares al club de países ricos. No es de extrarar que hoy día se invierta seis veces menos en educación que hace 10 años, y 30% menos en sanidad.

Se podrían añadir numerosas cifras, pero una cosa está clara, que si no se para este declive cuanto antes el 10% de los habitantes del planeta se verá abocado a la incultura y la muerte.

El Comité de Solidaridad con el Africa negra de Toledo, junto a otras muchos grupos de todos los continentes, está recogiendo firmas y llama a los toledanos a participar y colaborar en esta campaña.

Charla-Coloquio sobre la anulación de la deuda externa

Con la participación de un misionero español que trabaja en Africa.
Lugar: Hermanos Maristas.
Fecha: Día 7 de febrero (sábado).
Hora: 6 de la tarde.
Organiza: El Comité de Solidaridad con el Africa Negra.

Comité de Solidaridad con el Africa negra de Toledo

"AZARQUIEL", SOCIEDAD COOPERATIVA LIMITADA
ASOCIACION DE VECINOS "EL TAJO"

Viviendas Subvencionadas. V.P.O. 2 y 3 dormitorios, garaje, trastero y piscina. CALEFACCIÓN Y AGUA CALIENTE INDIVIDUAL.

Las Mejores Calidades del Mercado. COMPRUEBALO

¡No busques más! ven a ver tu casa

Si estás contemplando la posibilidad de comprar una vivienda y todavía no te has decidido, **ven a ver tu casa.**

El Grupo Gestor SERVICAMAN, S.L, con su probada experiencia, podrá asesorarte y aconsejarte para facilitar tu decisión.

Nuestro objetivo es ofrecerte las mejores condiciones, porque sabemos que dar el paso a la compra de una vivienda no es fácil.

Por todo ello, hemos conseguido con nuestras cooperativas cumplir con el principal objetivo de la Asociación de Vecinos "El Tajo", como Promotora: **Vivienda de calidad, a buen precio.**

No lo pienses más.

VEN A VER TU CASA

- **Viviendas situadas en la NUEVA ZONA DEL POLIGONO.**
- **Zona privilegiada, rodeada de equipamientos sociales, comerciales y educativos.**
- **Excelentes comunicaciones.**
- **LLAVE EN MANO.**
- **INMEJORABLES CONDICIONES DE PAGO.**

INFORMACION

OFICINA DEL GRUPO GESTOR "SERVICAMAN"
C/. Fresnedoso, 12
Tfno.: 24 02 67

LOCALES DE LA ASOCIACION DE VECINOS "EL TAJO".
Tfno.: 23 03 40

DE LUNES A VIERNES:
de 10 a 14 h.
y de 17 a 20 h.

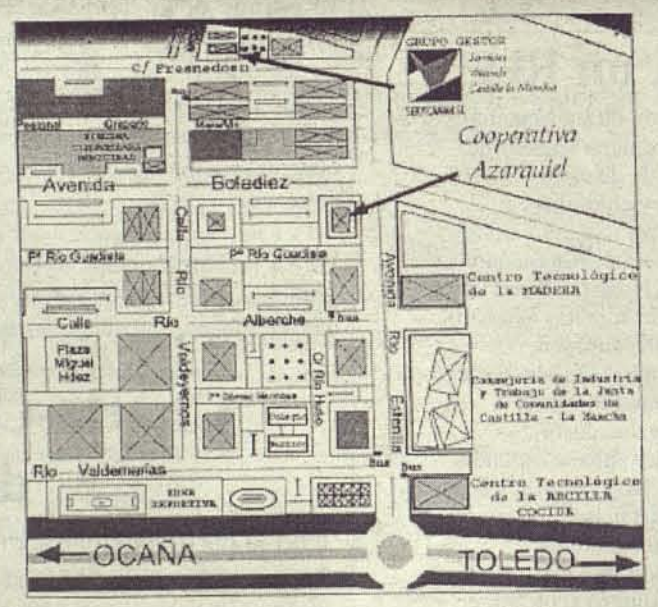

Construye: coal CONSTRUCCIONES ALTERNATIVAS

Financia: CAJA DE MADRID

Gestiona: SERVICAMAN, S.L. Grupo Gestor

"La Atalaya del Tajo", Soc. Coop.

La cuarta Cooperativa de Viviendas Unifamiliares promovida por la Asociación de Vecinos "El Tajo", continúa llevando a efecto su plan de ahorro cooperativo, que en el próximo mes de marzo culminará su segundo año.

El grupo de socios cooperativistas, se encuentra a la espera de la aprobación del nuevo Plan de Vivienda, así como a la publicación del concurso de suelo por la Junta de Comunidades de Castilla-La Mancha.

En las oficinas del Grupo Gestor, SERVICAMAN, S.L., así como en los locales de la Asociación de Vecinos "El Tajo", se puede completar la información necesaria, ya que todavía está abierta la lista de socios titulares.

Recuerda que ahora es un buen momento para conseguir una vivienda unifamiliar digna y a buen precio, además, el ahorro cooperativo, supone ventajas que sólo se consiguen con este método.

La Cooperativa Azarquiel-Unifamiliares celebró el acto de inauguración

La presidenta Pilar de Miguel acompañada del vicepresidente Francisco Gago, dirigió unas breves palabras a los asistentes dando las gracias a la gestora y profesionales que han intervenido en la promoción, señalando que lo positivo ha superado con creces los pequeños contratiempos, la ayuda recibida y la gestión han sido satisfactorias.

Destacó el papel jugado por la A.VV. "El Tajo", mencionó la presencia del Consejero y del Director Provincial de Obras Públicas, Director de Caja Castilla-La Mancha de nuestro barrio, arquitectos, empresa constructora.

Terminó su alocución invitando a todos los presentes a tomar unos refrescos y unas tapas, "pues es la mejor forma de celebrar el resultado satisfactorio e inaugurar nuestras casas".

Breve comentario sobre los Presupuestos Municipales

Dice Julio Herrera, concejal en el Ayuntamiento de Toledo por ICAM que al Polígono este año los Reyes le han echado carbón. Con este comentario se refiere a los presupuestos del 98. Evidentemente: ocho millones de pesetas para hacer algunas reparaciones en instalaciones deportivas no parece ser una dotación presupuestaria presentable para satisfacer las necesidades de nuestro barrio.

Naturalmente que el Ayuntamiento destina más dinero para el polígono: las cantidades inherentes al URBAN, exactamente cuatrocientos noventa y tres millones trescientas sesenta mil pesetas, trescientos treinta y seis de los fondos de la Unión Europea y ciento cincuenta millones del Ayuntamiento de Toledo. El destino de este dinero está condicionado por el URBAN y servirá para continuar la ejecución de los proyectos en marcha: Escuela de Hostelería, Centro Social Polivalente, Aula Vivero, más los proyectos de formación.

Metidos en esta dinámica nos enfrentamos a una paradoja perversa: la ejecución del URBAN de forma unilateral, atendiendo, en muchos casos, a las necesidades de quienes vienen a realizar programas que a la revitalización del barrio. Podemos decir que el dinero necesario para los programas de formación, ejecutados de forma indiscriminado y cara, no dirigidos a los focos de marginación, ni resuelve el problema inicial y, además, impide que el Ayuntamiento pueda destinar recursos para adecentar las calles, mejorar el alumbrado, etc.

Claro que, ya pedimos desde esta Asociación mayor participación en la definición de las necesidades más urgentes del barrio y también lamentamos que sólo se destinen ocho millones fuera del URBAN, eso sí de forma cordial y respetuosa.

Para terminar habrá que decir que al final de este ciclo tendremos en el Polígono tres nuevas instalaciones que en principio no responderán a las premisas iniciales; mucha gente que inicialmente se podía costear sin quebranto económico los cursos que le han impartido y un barrio cada vez más deteriorado. Por ello sería bienvenida cualquier iniciativa que, utilizando los mecanismos adecuados, destinara o reconvirtiera recursos para salvar al barrio del aspecto ruinoso que empieza a presentar.

Alfonso Cebrián Sánchez
Miembro de la Junta Directiva de la A. VV.

Antes de tirarlo piense donde lo tiene que tirar

Algunos vecinos siguen insistiendo en ensuciar el barrio.

Nosotros también insistimos; ahora hay que conseguir tres objetivos.

1º Que se complete la limpieza de todo el barrio.

2º Que se mantenga la limpieza porque suciedad llama a suciedad.

3º Que los vecinos se conciencien que no es mejor limpiar más sino ensuciar menos.

¿Es de usted? El somier puede dejarlo junto al contenedor más cerca de su casa llamando al teléfono...

¿Lo conoces? Esta zona se ha limpiado. No lo tires aquí. ¡Tíralo al contenedor!.

¿Quién lo ha tirado?. Hay contenedores para recoger el papel y cartón. ¡Utilízalos!.

Ultima hora: Reunión Consejería Obras Públicas - A. de V.V. "El Tajo"

Se abren vías de solución en varios temas

La A. de VV. "El Tajo" en su quehacer diario y búsqueda de soluciones para las diferentes problemáticas que el barrio tiene planteadas, solicitó una reunión al consejero de obras públicas Emiliano García Page, al que acompañó el delegado provincial Julio Rodríguez, por parte de la A. de VV., asistieron Jesús Fernández y Luis Sánchez, presidente y vocal de la junta y por la cooperativa de unifamiliares "La Atalaya" promovida por la A. de VV., su presidente, vicepresidente y tesorero.

Cooperativas de viviendas. Se le expuso la necesidad de suelo para construir más viviendas, esta cooperativa lleva dos años constituida y tiene una capacidad de ahorro, por lo que deben comenzar el proyecto y construcción.

La respuesta del consejero fue confirmar la noticia adelantada a "VECINOS" en diciembre, a lo más tarde en marzo habrá concurso y licitación de parcelas en el barrio.

Pista de atletismo. Durante la reunión Julio Rodríguez, confirmó la aprobación en la comisión provincial de calificación del suelo destinado para este fin, ello significa un paso definitivo, ahora sólo queda definir que tipo de pistas se construirán en el barrio dependiendo del que se haga en la Universidad.

Proyecto vivienda joven. Sigue adelante y se está trabajando con él.

Peatonales. Se expuso la necesidad de desarrollar acuerdos sobre la fase 1ª más 2ª y 4ª, el consejero mostró interés sobre esta situación, estimando que hay que seguir dialogando, para concretar políticas de actuación, para ello nos emplazó a la celebración de posteriores reuniones para seguir avanzando.

El Consejero está de acuerdo en desarrollar políticas de actuación en las peatonales.

Información de la Asociación de Consumidores y Usuarios "La Unión"

Técnico asesor para el mantenimiento y reparación de automóviles

Un Técnico Especialista de Automóviles, se ha puesto en contacto con esta Asociación para ofrecer a todos los socios sus servicios como **Perito tasador de automóviles, asesor de automovilistas,** y para **ayudarles en todas las cuestiones relacionadas con el automóvil.**

Los servicios que prestaría son:

Estudio de presupuestos de reparación.

Presupuestos orientativos de reparación.

Información técnica de su vehículo.

Diagnosis de pequeñas averías.

Asesoramiento sobre reparaciones ha realizar en su automóvil Labores de mantenimiento.

Información sobre indemnizaciones de seguros. Informe técnico para realizar reclamaciones, etc.

La información relativa a presupuestos de reparaciones las dará con precios oficiales, tiempo de reparación de la marca; en caso de pintura por el baremo decervimap y en todos aquellos casos necesarios utilizará el sistema audatex. El informe lo dará desglosado en materiales y mano de obra en horas (horas que tendrá que multiplicar por el precio de la mano de obra del taller reparador).

Creemos que el asesoramiento les vendrá bien a los socios antes de aceptar un presupuesto de reparación, para tener una idea del valor de la reparación a realizar en su automóvil antes de llevarlo al taller, para decidir el tipo de reparación a realizar, para comprobar si su compañía de seguros le ha indemnizado correctamente antes de hacer una reclamación o para contratar el seguro idóneo.

Para más información llamar al teléfono de la ACU: 23 03 40.

Sala de espera

Los problemas del barrio que esperan solución no siempre están en titulares pero no por eso dejan de ser importantes ni los vecinos olvidamos que están pendientes: entendemos que requieren su tiempo pero no los olvidamos.

Zona industrial: ¿Las solicitudes de las mejoras de la zona, tendrán que esperar y esperar?. No se contempla ninguna intervención en los presupuestos; y eso que se supone que harán una buena aportación a las arcas Municipales por parte de los Industriales a través de sus impuestos.

Vivienda pública: Ahora hace 3 años Agustín Conde en campaña preelectoral prometía viviendas por todos los barrios. Todavía esperamos un sólo proyecto para las rentas más bajas.

Pista de Atletismo: Junta de Comunidades y Ayuntamiento acordaron hace más de un mes que habrá pista de Atletismo de alto nivel si no se construye en el Campus Universitario; y al menos de seis calles si se construye en el Campus. Esperamos, los proyectos dicen que están muy avanzados.

Peatonal Alberto Sánchez: Hace más de un año se denunció su estado, hace unos seis meses se insistió, ahora resurge el tema. ¿Cuándo habrá arreglo?.

Parada de Taxis: En el mes de Octubre quedó el Presidente en averiguar cómo estaba la situación; en el último pleno se acordó enviar una carta a la Asociación de Taxis.

Nuevas peatonales: Se informa que el Ayuntamiento está haciendo el estudio técnico. ¿Para cúando la solución?.

Autovía: Seguimos esperando el dictamen del Ministerio de Fomento, todos los grupos políticos están contra la alternativa que utiliza el actual trazado de la autovía. Los posicionamientos en la Jefatura de Demarcación de Carreteras parecen o dicen tener claro que la alternativa es otra...

Pabellón Cubierto: a realizar por el Consejo Superior de Deportes, en la parcela colindando con el C.P. Escultor Alberto Sánchez. ¿Qué pasa?.

Peatonal Gª Lorca: ¿Hay nuevo proyecto que recupere el estado decadente de este paseo?, según algunos comentarios ante las quejas y propuestas de los comerciantes se prometió arreglarlo incorporándolo al programa «Urban».

Fuente del moro: Se proyectó invertir 47.002.620 pts através de las ayudas FEDER ¿Dónde está el proyecto y respuesta a esta petición?.

Contenedores para tirar escombros: Esperamos contestación y que su instalación sea un hecho, en tanto corremos el riesgo de que después de la limpieza efectuada los más desaprensivos vuelvan a las andadas.

Rontondas: El presidente de la J.M. de Distrito se dio tres meses para presentar el proyecto; el plazo dado por él mismo ha pasado, acudiremos en este tema a un incumplimiento o espera tan larga como en otros muchos asuntos, o a lo peor se condenará en el olvido.

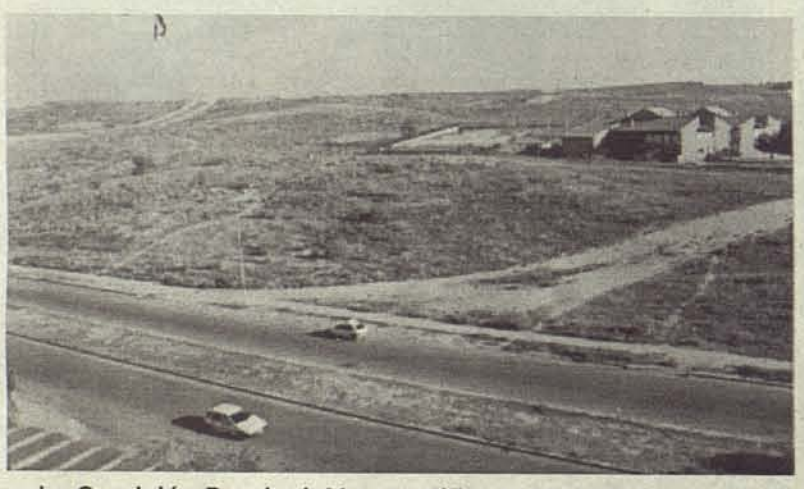

La Comisión Provincial ha recalificado el suelo donde se ubicará la pista de Atletismo

Las Asociaciones de Vecinos comenzamos la recogida de firmas

Campaña para rebajar el I.V.A. de luz, agua, calefacción y teléfono

Recogida de firmas en el Mercadillo del barrio.

A través de mesas en diferentes puntos de la ciudad, como en algunos centros de trabajo, se está desarrollando la campaña de recogidas de firmas para la rebaja del I.V.A de estos suministros de primerísima calidad.

Simultáneamente esta campaña se está desarrollando a nivel nacional; en nuestra ciudad el objetivo es aportar al menos 5.000 firmas.

Las Asociaciones de Vecinos consideramos injusto que estos servicios, como decimos de primerísima necesidad, tengan una imposición del 16% de valor añadido como si de productos o servicios de lujo se tratara.

El sistema impositivo debe ser inverso a los recursos, es decir, quien más tiene más debe de pagar y en la aplicación del 16% sobre luz, agua, teléfono, calefacción, se hace de forma igualitaria sobre todos los niveles de renta, perjudicando notablemente a las rentas más modestas.

Tales suministros y servicios indispensables para cualquier ciudadano deberían tener un I.V.A inferior, es decir, el reducido (del 4% o 7%), así se aplica en otros países de Europa, como Reino Unido, Italia, Luxemburgo y Portugal.

Por tanto, creemos posible, justo y necesario que se pase de aplicar el 16% al reducido del 4% en estos servicios.

Apoya esta reivindicación con tu firma.

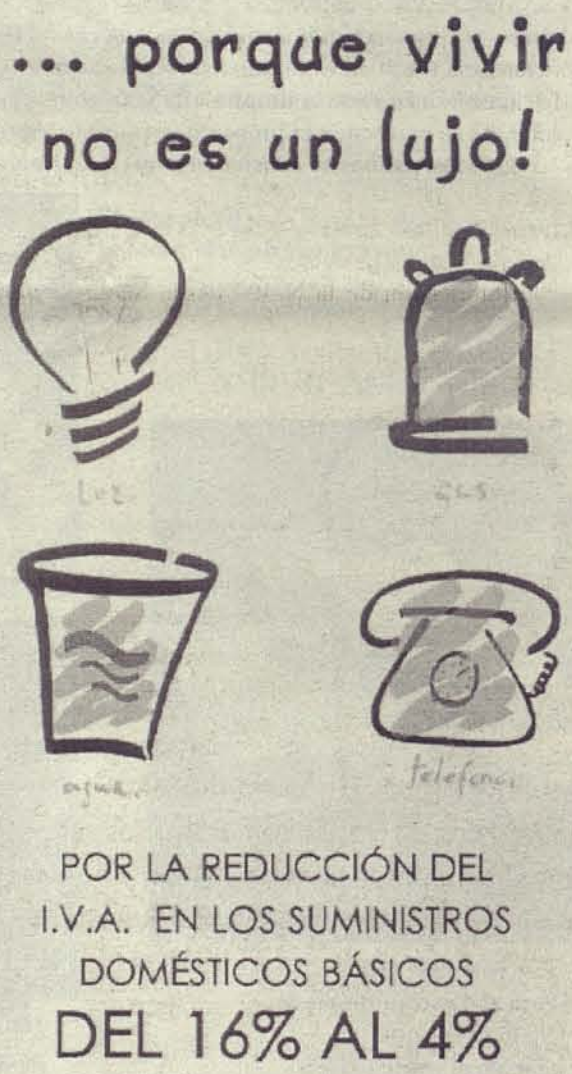

Bajan los intereses, suben las cuotas

El día 17 de abril de 1997, el Boletín Oficial del Estado publicaba una resolución del Ministerio de Fomento por la cual bajan los intereses del 12,25 al 6,84, afectando a las viviendas acogidas al cupo de 1992. En nuestro barrio afecta a parte de las viviendas de VITRA y al MIRADOR DE SESEÑA.

Esta revisión de los intereses a la baja no es acto de generosidad, es una obligación impuesta por el convenio firmado por el Ministerio de Obras Públicas y las entidades financieras que obligaba a esta revisión, estableciendo también la formula para calcular el nuevo tipo y el plazo para hacerlo.

La aplicación de esta resolución es la que esta creando confusión y frustación. Las cuotas no bajan, suben, por lo tanto vamos a pagar más. Vamos a intentar resolver algunas dudas.

¿El incremento en la cantidad destinada a amortización reduce el número de pagos?

Pida en su banco el cuadro de amortización de su préstamo y comprobará seguramente que no.

¿La reducción de los tipos de interés, cómo debería afectamos?.

Bajando la cuota debido a la menor cuantía de los intereses.

¿Aplicando directamente la reducción de intereses y la del banco, qué diferencia hay.?

Mensualmente se pagaría una cuota inferior ahora entre 10.000 y 15.000 pesetas mensuales y un ahorro en los próximos años de 500.000 ptas.

Pleno del mes de Enero

La Junta Municipal de Distrito de Enero, destacó por el número de propuestas, solicitudes, escritos y estudios técnicos solicitados, que a su vez fueron aprobados y compartidos unánimente.

Por lo expresado en las respuestas del presidente en un corto espacio de tiempo, tendremos la anunciada Oficina de Denuncias y la policía de proximidad, ambas, dentro de la competencia de la Policía Nacional.

El tema de las peatonales a construir, y el estado de las existentes, en concreto la peatonal Alberto Sanchez, fueron los temas a destacar en lo expuesto por los vecinos en su turno de palabra.

Parada de taxis en el barrio

Se elevó un escrito a la Asociación de Taxistas, para que creen (o repongan) la parada de Taxis en nuestro barrio, en concreto 2 plazas en la zona de aparcamiento del Centro de Salud).

Actuaciones en la N-400, pavimentaciones, iluminación, reforestación

Escrito al Ministerio de Fomento, Demarcación de Carreteras de Castilla-La Mancha, sobre los siguientes asuntos:

Limpieza y repoblación de la zona de dominio público a lo largo de la carretera N-400. Limpieza y ajardinamiento de rotondas.

Pavimentación de la N-400 sobre drenajes y pendientes transversales para evitar embalsamientos de agua.

Iluminación de la N-400 desde Santa Bárbara hasta la 1ª rotonda (moción de D. Angel Dorado -ICAM).

Construcción en parcelas vacías

Solicitud a la Junta de Comunidades de Castilla-la Mancha de edificación de parcelas vacias, en especial en las fases 1ª y 2ª. Licitación de parcelas completando zonas consolidadas; mantenimiento de los solares en las debidas condiciones de seguridad y limpieza, o incluso su vallado, tanto las propiedades públicas o privadas.

Señalización de calles y centros públicos

Solicitar al Ayuntamiento un concurso entre empresas especializadas, para que mediante publicidad se coloque indicadores de calles, de centro públicos, comercios y empresas, dentro de la zona residencial, incluso mobiliario urbano.

Teléfonos para minusválidos

Petición a Telefónica para que las cabinas telefónicas de uso público sean tambien accesibles para minusválidos; que todas las cabinas cumplan la normativa de la Junta de Comunidades, y adecuen las medidas y medios establecidos.

Señalización vial

Señalización Horizontal y vertical, dado el número de puntos sin ella, y el deterioro de las existentes, tema este que viene siendo reclamado por los vecinos y en algunos puntos, sobre todo pasos peatonales son un peligro potencial. Se pedirá se realize con urgencia y el presidente se compromete a traer el informe.

Durante el pleno se pidió la reparación de la peatonal Julián Besteiros.

Cortes de luz

Petición de un informe a Iberdrola sobre continuos cortes de luz en el barrio, que aún no siendo de duración, causan problemas en diversos aparatos eléctricos, domésticos.

Ambulancias en el barrio

Nuevamente se reitera al INSALUD la necesidad y conveniencia de contar con una ambulancia en el Centro de Salud.

Peatonal Julián Besteiro

Propuesta de Antonio Guijarro (PSOE) para que se reparen todos los deterioros en el espacio comprendido en dicho paseo entre la zona del parque y pabellón polideportivo.

Fuente Parque La Luz

Angel Dorado (ICAM). Solicita se ponga en funcionamiento la fuente ornamental.

Peticiones de la Asociación de Vecinos

Expone la situación de la c/ Retamosillo, que tras varias obras de acometidas necesitan asfaltado.

Informa del hecho que los comederos de roedores instalados a lo largo del lateral por la Via Tarpeya, en algún caso entorpecerán la construcción de la pista de Cross. El Presidente respondió que se moverán los que se precisen.

Así mismo pidió que se persista sobre la construcción de pasos elevados sobre la autovía.

Los vecinos toman la palabra

Piden que se estudien y procedan a eliminar las **barreras arquitectónicas.**

Semáforos acústicos

El presidente responde que está proyectado, que en breve todos los de la ciudad lo tengan incorporados.

-Crítica sobre las **rotondas**, en el sentido discriminatorio, la de Puerta de Bisagra goza de gran atención, la del Puente de Azarquiel (junto a estación de autobuses) ha sido remodelada varias veces, la de Santa Bárbara recibe alguna atención y a partir de ahí el olvido. El Presidente responde que ese es el objeto de la carta al Ministerio de Fomento.

-El A.P.A. Garcia Lorca lee un comunicado y muestra algunas fotos de la **peatonal y el patio del colegio** (que publicamos en Pag.17), el Presidente, reconoce que es vergonzoso y se quedó con las fotos, precisamente ICAM, también presentó una propuesta para el restablecimiento de los puntos de luz en dicha peatonal.

-Un vecinos de la **Peatonal Gregorio Marañon** expone sus quejas y desaliento pues después de dos años nadie le da solución al arreglo o construcción de esta, posteriormente, se comenta que puede haber un problema de comunicación entre la Junta y el Ayuntamiento.

El Presidente dice que el Concejal de Urbanismo está haciendo el estudio a través de los técnicos del Ayuntamiento, para reunirse y lograr un convenio con la Junta.

La A. de VV. "El Tajo" se reunió con el Consejero de Industria y Trabajo

Sánchez Bódalo señaló Junio como fecha de inauguración de la Consejería de Industria, Trabajo y Turismo en nuestro barrio

Reunión celebrada con el Consejero de Trabajo, Industria y Turismo, Sánchez Bódalo.

El Consejero de Industria y Turismo, Fernando Sánchez Bódalo, se reunió el pasado mes de diciembre con la Asociación de Vecinos "El Tajo" para interesarse por la trayectoria de la misma, así como por las constantes reivindicaciones que ésta lleva a cabo, la reunión, en la que también estuvo presente el Delegado Provincial, resultó muy interesante, con quien a partir de junio además de nuestros administradores públicos serán nuestros vecinos.

El Consejero se mostró muy interesado por todo lo relacionado con la factoría ALCATEL, que había visitado es misma mañana, señalando que es uno de sus máximos deseos mantener la factoría y que no se escatimarán esfuerzos, pués la lógica está en la dirección de mantener esta factoría de alta tecnología y su plantilla, comentando lo negativo que ha sido el descenso de 1700 empleados hasta los 600 actuales y esto sumando las procedentes de Torrejón y otros lugares.

Repasó la actualidad de lal red de distribución de gas natural, el progreso que significa para industrias y usos domésticos, destacando el esfuerzo económico realizado por la Junta de Comunidades.

Asimismo señaló que los permisos y trámites en las ciudades pertenecen al Ayuntamiento. La Junta ejerce el control sobre las empresas distribuidoras e instalaciones a través de la Delegación de Industria.

El Consejero afirmó también que en Junio la Consejería de Industria y Trabajo estará en marcha en nuestro barrio y entre todos los cargos políticos y funcionarios habrá unas 250 personas, las que desarrollarán su actividad en esta nueva instalación.

Asimismo, animó a que cuando se reivindiquen instalaciones se proyecten con energías alternativas, en estos casos la junta puede llegar a subencionar hasta el 40% o 50% y la amortización se ha demostrado en algumos casos que puede lograrse en dos años. En esta linea también informó que existen ayudas para la creación de infraestructuras hosteleras y otras instalaciones que puedan crear puestos de trabajo.

A la pregunta sobre las intervenciones de la Junta para crear tejido productivo y puestos de trabajo, respondió que la Junta puede ayudar a dinamizar todo proyecto que sea riguroso, se pueda considerar como tal, ya sea público o privado, destacando, que en nuestra ciudad paradójicamente no está utilizando esta vía y en concreto el Ayuntamiento.

Durante la reunión se le pidió al Consejero que nos enviara la relación de los departamentos de su Consejería y directorio telefónico, que ya tenemos en nuestro poder al servicio de todo vecino que lo requiera.

PISOS EN ALQUILER

2 y 3 Dormitorios, con plaza de garaje

VIVIENDAS DE PROTECCION OFICIAL

STA. MARIA DE BENQUERENCIA

Características:
- Cocina amueblada con terraza-tendedero
- Cuarto de baño y aseo. Accesorios instalados
- Armarios empotrados y vestidos
- Antena parabólica
- Puerta de acceso a vivienda de seguridad
- Calefacción y agua caliente individual a gas
- Acristalamiento tipo climalit
- Zonas ajardinadas y de ocio

Desde 28.940 ptas/mes. más gastos durante el primer año

Además, podrá descontar un 15% adicional en concepto de desgravación fiscal.

☎ 24 12 09

Paseo de la Castellana, 83-85 - 28.046 MADRID
Tf. (91) 555 05 38

TAMBIEN LOCALES COMERCIALES
128 m². 40.000 ptas./mes.

VISITE Y RESERVE AHORA.
INFORMACION Y
RESERVAS EN PISO PILOTO

Lunes a Viernes: de 12 a 14 y de 16 a 19 horas.
Sábados: de 12 a 14 horas.
Domingos y Festivos: De 11 a 14 horas.

El Consejero de Obras Públicas visitó el Polígono

García Page en desacuerdo con el alcalde por la construcción de determinadas viviendas en según que barrios

El Consejero de Obras Públicas Emiliano García Page, visitó nuestro barrio en los últimos días del año, con motivo de la fiesta de inauguración de la nueva cooperativa vecinal, promovida por la Asociación de Vecinos «El Tajo». Aprovechando esta visita, quisimos conocer la opinión del Consejero en materia de infraestructura para con el Polígono, puesto que, en estos momentos y después de haber sido entregadas más de 1.700 viviendas en los últimos años, su construcción no ha sido pareja con la de peatonales o zonas ajardinadas de las que tanto está necesitado nuestro barrio. García Page habló para VECINOS manifestando su apoyo y su compromiso para conseguir del Polígono un barrio más habitable.

Emiliano García Page manifestó su desacuerdo con el alcalde de Toledo en cuanto a la ubicación de distintos tipos de viviendas en según que barrios. Para el Consejero, no es de recibo que se construyan viviendas para ricos en la Fábrica de Armas y viviendas para pobres en otros barrios, «ese discurso se acabó, y el alcalde debería ser coherente con su discurso preelectoral».

"A principios de año sacaremos suelo para unifamiliares en el Polígono"

En el número de diciembre, VECINOS publicó un artículo en el que se ponía de manifiesto el estado actual de las peatonales del barrio, así como el enfado de los vecinos por este motivo, «lo que no puede consentirse es que la Junta de Comunidades construya viviendas, peatonales y dote al barrio de infraestructuras, y el resto de vecinos de Toledo se sometan al régimen municipal, esto no tiene ningún sentido, porque parece que es la Junta quien regenta el barrio».

«Nosotros hacemos la vivienda y, si quieren, podemos hacer la urbanización, pero eso tiene que encuadrarse dentro de una política concertada con el ayuntamiento, porque lo que no estamos dispuestos a admitir es que esto sea una segunda ciudad al margen de Toledo».

"No vamos a hacer viviendas para ricos en la Fábrica de Armas y para pobres en otros barrios"

Preguntado por la posibilidad de que en los terrenos de la Fábrica de Armas, próximos al Campus Universitario, se construyan viviendas de promoción pública, García Page señaló «por una Ley de la Comunidad Autónoma, las viviendas a realizarse deben ser de protección oficial, está prohibido en la Región que el suelo público se utilice para especular; por tanto, sólo se pueden construir viviendas de promoción pública o de régimen especial, en cualquier caso, dedicadas a la gente con más necesidades».

En relación con la problemática sobre la gestión del programa URBAN, Page también quiso señalar que «mientras que el ayuntamiento está gestionando los cientos de millones que ya dejamos apalabrados y gestionados en la anterior legislatura para el URBAN, poniendo cuatro flores, no es consentible ni permisible que esas flores sustituyan el dinero que tiene que ir destinado a la mejora de la urbanización del barrio. El ayuntamiento podría, perfectamente actuar, yo no lo voy a impedir».

El Consejero de Obras Públicas, un arquitecto de la promoción, la Presidenta de la Cooperativa y a la izquierda el Delegado Provincial.

"Ya está adjudicado el proyecto para la construcción de Viviendas Jóvenes (12.000-15.000 pesetas/mes alquiler, en el barrio"

Asimismo, Page se mostró muy impresionado con la tercera Cooperativa de unifamiliares de la A. de VV. "El Tajo", destacando que «está a la vista, más que el criterio de un político sirve el de cualquier ciudadano. Se puede apreciar que son viviendas de calidad, muy dignas y a la altura de lo que es la demanda no sólo en el Polígono sino en toda la ciudad de Toledo».

En relación con la cuenta ahorro-vivienda iniciada por la Cooperativa «Atalaya» y la demanda de unifamiliares, Page manifestó que a principios de año se «va a sacar a concurso suelo en el Polígono para poder construir las mismas».

Vivienda de segunda mano

Por otra parte, y en relación con el movimiento que se está produciendo en el barrio de vivienda de segunda mano, preguntado el Consejero por si sería positivo seguir construyendo unifamiliare, a la vez que se facilita vivienda más económica para los jóvenes, Page señaló «no es una correspondencia exacta. El Joven puede buscar una vivienda o apartamento en un primer momento. Sin embargo, cuando llega a los 30 años o bien cuando quiere formar un núcleo familiar, es tan exigente como uno de 40 años. Por lo tanto, en principio puede que necesite un piso pequeño o un apartamento, pero, transitoriamente variará su opinión y esto hay que diferenciarlo».

Asimismo, el Consejero destacó que es obligación de la Junta de Comunidades dar cumplimiento al Derecho Constitucional que señala que «todos tenemos derecho a una vivienda digna», para lo que el Gobierno Regional «tiene como prioridad esa normativa, sobre todo en relación con aquellos que queriendo, no pueden acceder a la primera vivienda. Sólo cuando tengamos claro que todo el mundo tiene una primera vivienda, nos permitiremos el lujo de apoyar y estimular el acceso a la mejora de vivienda, y tenemos que tenerlo en cuenta desde una óptima progresista y de efecacia administrativa, y no olvidarlo.

En relación con la posibilidad de construir viviendas jóvenes en el Polígono, que tengan un coste variable que oscile entre las 12.000 y las 15.000 pesetas al mes de alquiler, el Consejero destacó «ya se ha adjudicado el proyecto para las viviendas jóvenes en el Polígono, y nos vamos a plantear si sólo son en este barrio o en toda la ciudad, ajustándonos a la demanda para que el joven no tenga que irse a vivir de forma obligada a otro barrio, es decir, para no desnaturalizar los barrios ni formar guetos, ni sociales ni de edad».

Por otro lado, y ante las reiteradas manifestaciones del alcalde, entonces candidato por el Partido Popular, Agustín Conde, en el período preelectoral, en las que señalaba que «habría vivienda pública por todo Toledo, por todos los barrios y en todos los barrios de la ciudad», Page manifestó que «lo único que le faltó decir es que serían de régimen libre y promovidas por las promotores privadas. De las viviendas públicas para quien las necesita, se ha olvidado por completo. Creo que es el alcalde que menos está colaborando con la Comunidad Autónoma y con el Gobienro Regional. Han tardado dos años en hacer una modificación urbanística puntual, y no puede ser que después nos exijan realizarla a nosotros en dos semanas».

"El alcalde se olvidó de las Viviendas Públicas para quien las necesite"

«Yo me reuno con quien sea para llegar a acuerdos, con la mejor voluntad, pero todo el mundo tiene responsabilidades, y el ayuntamiento lo que no puede hacer es estar constatemente llorando».

Finalmente, García Page, preguntado por el próximo candidato de su partido a las Elecciones Municipales, y dada su condición de Secretario, no quiso desvelarnos su identidad aunque señaló «todavía están muy lejanas, el PSOE tinene candidatos suficientemente potentes como para tener que ser anunciados con tanta anterioridad».

Público asistente al acto de inauguración de la Cooperativa Azarquiel-Unifamiliares.

En 1968 fue constituída la primera en Barcelona, Madrid, Bilbao y Sevilla

La C.A.V.E. celebra el treinta aniversario de la creación de las Asociaciones de Vecinos

En 1998 se conmemora el trigésimo aniversario de la creación de la primera asociación de vecinos. Mucho tiempo ha pasdo desde que en 1968 se constituyera el movimiento asociativo en las principales ciudades españolas. Entonces las reivindicaciones más importantes eran la vivienda, los centros escolares, la salud, etc. Se vivían los últimos coletazos de la Dictadura y los ciudadanos empezaban a estar más pendientes de todo aquello que "olía" a libertad, aunque siempre se miraba de reojo al futuro, por lo que pudiera deparar. Hoy las cosas han cambiado mucho. Aunque, en estos momentos, el movimiento asociativo está viviendo momentos de "vacas flacas" con la consolidación de la Democracia, no es menos cierto que siguen existiendo reivindicaciones, distintas, eso sí, pero que son la columna vertebral de la asociaciones de vecinos.

R. M. Nogués

Coincidiendo con la celebración de este treinta aniversario, el presidente de la Asociación de Vecinos «El Tajo», ha querido poner de manifiesto en **VECINOS,** lo que esta celebración supone para el movimiento asociativo en Toledo.

Según Jesús Fernández, a pesar de que la Democracia parece ya consolidada en nuestro país, no hay que olvidar que todavía existen pueblos a los que «no ha llegado aún», en el sentido que al movimiento vecinal le interesa. Durante estos 30 años, muchas han sido las luchas y reivindicaciones, "que nunca han sido a gusto de las asociaciones, sino derivadas de las carencias existentes".

Dada la juventud del barrio, la Asociación de Vecinos «El Tajo» no cumplirá este año el 30 aniversario de su creación. Sin embargo, en sus 23 años de existencia, los miembros de esta emblemática asociación, sí pueden sentirse orgullos de ser pioneros en muchas materias.

Es del dominio público que cuando los primeros vecinos llegaron al Polígono, no existían infraestructuras que pudiesen considerar a éste como un barrio. Fue entonces cuando los vecinos decidieron constituir esta Asociación, como vía para organizarse a la hora de efectuar todas las reivindaciones necesarias para llegar a construir un verdadero barrio. A partir de aquí surgieron otras asociaciones de vecinos en la ciudad.

Es cierto que el Gobierno Municipal fue una pieza clave para poder desarrollar la participación ciudadana, «el ayuntamiento de Toledo fue unos de los primeros que asumió el primer proceso de llevar a la práctica la Ley de Régimen Local que desarrollaba la participación ciudadana, concretamente como exigencia del movimiento asociativo vecinal», señaló Fernández.

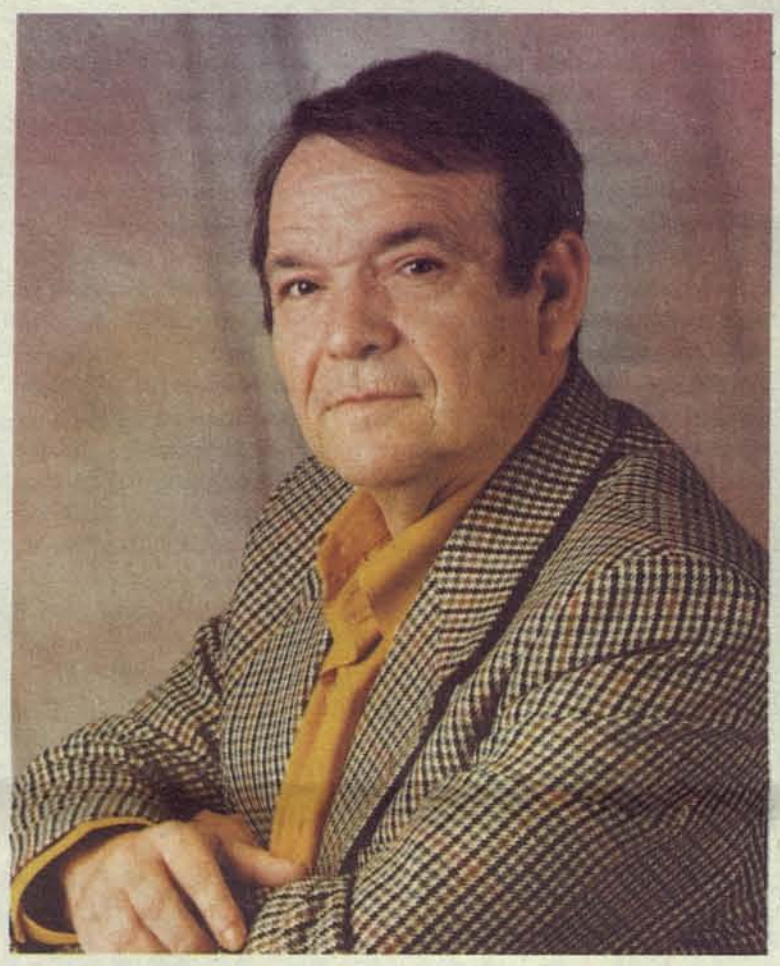

Jesús Fernández, presidente de la A.VV. "El Tajo"

La Asociación de Vecinos «El Tajo» ha sido pionera en muchas cosas. «Fuimos capaces de conectar con todos los partidos políticos que había en el ayuntamiento, sobre todo y fundamentalmente con los de izquierdas, que fueron los que, en cierta medida y junto con la fuerza del movimiento asociativo a nivel nacional, impulsaron la promulgación de esa ley que luego habría que desarrollar».

Aunque no fue todo tan fácil, lo cierto es que a remolque de esta asociación quedaron muchas otras en ciudades importantes, asociaciones que «aún hoy se encuentran sin reglamentos ni juntas municipales de distrito». Esto se debe, fundamentalmente, según Fernández, a que no encontraron sensibilidad política, ni por parte de los partidos de izquierdas ni de aquellos que se encuadran dentro de los que se denominan «progresistas».

En Castilla-La Mancha y concretamente en Toledo, esta asociación jugó un papel importante porque cuando llegaron los primeros vecinos al barrio no existían ni las infraestructuras mínimas necesarias que pudiesen calificar al Polígono como «barrio». «Esto impulsó la creación de la asociación. Los vecinos, o una parte, asumieron la responsabilidad de canalizar todas estas problemáticas y trasladarlas a las instituciones públicas.

Diferencias y similitudes

Después de 30 años, veinte de los cuáles llevamos viviendo en Democracia, las reivindicaciones por las que han luchado los vecinos han cambiado notablemente. Entonces, los vecinos solicitaban más colegios, un Centro de Salud, un Instituto, infraestructuras deportivas... Hoy en día, una vez que hemos conseguido todas estas cosas, las reivindaciones son otras. Las drogas, el paro, el terrorismo, el desarrollo ecológico,... son motivos suficientes para comprender que el movimiento asociativo tiene que continuar luchando.

Pero, quizás, con la consolidación de la Democracia y con el logro de todas estas cosas, la sociedad está un tanto "apática" y es mucho más difícil hacer que «se mueva» para lograr cosas que no le son tan cercanas.

Para Jesús Fernández, hoy existe una especie de droga, «nos hemos emborrachado de Democracia y lo estamos pagando. Los partidos políticos han cometido errores graves en este país, sobre todo los de izquierdas, puesto que cuando llegaron al poder, después de un período dictatorial, en plena democracia participativa, la izquierda adormeció al país, a los vecinos y a las asociaciones, dando la imagen de que ya en el poder estaban las personas que, intelectualmente podrían realmente solucionar los problemas de los vecinos en su conjunto».

Para Fernández hoy estamos viviendo un proceso de retroceso, con el cambio político «están recortando la participación de todos los ejes y entidades sociales».

Pioneros

El barrio del Polígono y su Asociación tienen el orgullo de ser los pioneros en muchas materias. Según manifestó a **VECINOS** Jesús Fernández, «fuimos los primeros de la Región en tener un Centro de Salud, en conseguir el primer centro piloto de Educación Infantil, es decir, de escolarizar a niños de 4 años; los primeros en logar un centro piloto de Educación Integral que se encunetra en el colegio «Alberto Sánchez», y en muchas otras cosas más», todo gracias al esfuerzo y la lucha de los miembros de la Asociación de Vecinos".

Sin embargo, el movimiento vecinal hoy está un tanto paralizado. Hoy la «gente es un poquito pasota en estos temas. Al menos, somos conscientes de que cuando la asocación plantea un problema, siempre hay un grupo mayor o menos que lo apoya. Afortunadamente, estamos mejorando la calidad de vida de los ciudadanos porque esto, además de para estos vecinos, siempre podrá ser utilizado por otros en otros sitios».

Actos conmemorativos

Desde las Asociaciones de Vecinos de todo el país se están preparando distintos actos conmemorativos de este 30 aniversario, que van desde la convocatoria de distintos premios hasta la petición a la Casa de la Moneda de un sello conmemorativo.

VISITE NUESTRA EXPOSICION
Le asesoraremos correctamente
SOMOS PROFESIONALES
• CARPINTERIA P.V.C.
• CARPINTERIA ALUMINIO
• VENTANAS VELUX
• PERSIANAS MONOBLOC
• MOSQUITERAS
• TARIMA FLOTANTE
• FRENTES E INTERIORES ARMARIO
• MAMPARAS Y GRIFERIAS BAÑO
• MUEBLES Y ACCESORIOS BAÑO
• VIDRIERAS ARTISTICAS
• VIDRIOS DECORATIVOS

CRISTALERIA DEL TAJO, S.L.
C/. Jarama. Telf.: 24 01 21
C/. Carrera, 26. Telf.: 22 50 42
Polígono Industrial TOLEDO
El reflejo de lo bien hecho

Hay cosas difíciles de mejorar
Karpesa una síntesis entre belleza y funcionalidad. Calidad absoluta, resistencia, precisión, acabados excelentes.
VENTANAS DE P.V.C.
karpesa
Calidad para toda la vida

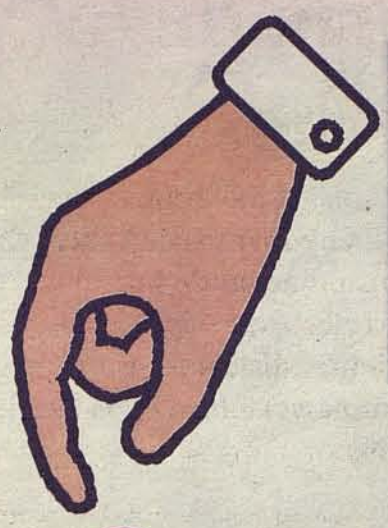

¿Qué es una asociación de Vecinos?

Una organización no gubernamental (ONG), independiente, al margen de cualquier gobierno, no partidaria, lo que no quiere decir que no sea política. Las Asociaciones de Vecinos surgen de la voluntad, libre y democrática de los propios vecinos de los barrios, pueblos y ciudades de toda España.

sin ánimo de lucro Su Junta Directiva y los socios actúan con carácter voluntario. Sus objetivos son emancipación y progreso. No son colchón ni coartada de ningún poder o administración. Su misión es trabajar y exigir mejoras en favor de sus convecinos.

Mujeres y hombres del barrio quienes, en igualdad de condiciones y oportunidades, forman cada asociación.

que buscan juntos soluciones nunca de manera aislada. Cada dirigente vecinal asume como tarea la de trabajar en equipo, sabe que en ello se juega el resolver definitivamente los problemas que tiene su barrio. Sabe que así, está construyendo barrio.

de calidad No basta simplemente con plantear soluciones, deben ser de calidad y respetuosas con el desarrollo armónico y sostenible del resto del barrio, de la ciudad, de la región.

a los problemas colectivos Las Asociaciones de Vecinos no plantean sus reivindicaciones por gusto. Las originan los problemas, necesidades, demandas y carencias de carácter general y objetivo sentidas por la mayoría de sus convecinos.

que actúan formulando reivindicaciones como soluciones que se reclaman como derechos. Derechos de calidad de vida, estén o no amparados por la ley.

participadas La participación es una cuestión fundamental de las Asociaciones de Vecinos, tanto en el proyecto final, como durante todo el proceso de elaboración, seguimiento y evaluación de los resultados.

de carácter progresista Es decir, que favorezcan el desarrollo humano y la mejora de los derechos ciudadanos. Que avancen día a día para lograr un barrio mejor, incidiendo en los mecanismos que aseguren una calidad de vida para la mayoría, afianzando los criterios jurídicos e ideológicos que impulsan el estado del bienestar. El concepto de progreso debe ser una guía que oriente las reivindicaciones de las Asociaciones de Vecinos.

y que liberando tiempo de otras ocupaciones A las Asociaciones de Vecinos no se va porque no se tiene otra cosa que hacer. Desde luego nadie va a "sufrir". El que participa de una Asociación de Vecinos lo hace porque le resulta un trabajo gratificante. Trabajando en la asociación de vecinos uno se divierte, se forma, participa, aprende, ofrece lo mejor de uno mismo y recibe lo mejor de los demás. Las personas que actúan en las asociaciones, son personas con capacidad para organizarse y organizar, a quienes no les preocupa liberar tiempo de otras ocupaciones para dedicarlo a trabajos de la Asociación.

luchan por la autoorganización de la sociedad promoviendo actividades culturales, educativas, urbanísticas, de salud... Iniciativas para el barrio, en beneficio colectivo, para construir un barrio más digno y solidario.

y defienden a los ciudadanos ante las administraciones Las Asociaciones de Vecinos se hacen presentes en todas las instituciones donde se deciden asuntos que afectan a los ciudadanos. Reivindican, negocian, pactan, ante ayuntamientos, diputaciones, comunidades y ministerios. Se coordinan con otras entidades afines en los objetivos, fomentando un movimiento social capaz de lograr resultados en la mejora de la calidad de vida.

✔ AIRE ACONDICIONADO
✔ TELEFONÍA MÓVIL
✔ ELECTRODOMÉSTICOS
✔ MUEBLES DE COCINA Y BAÑO

¡¡¡VISITENOS!!!
Comprobará que la seriedad y la garantía de calidad, NO SON SOLO PALABRAS

Peatonal Federico García Lorca, 26
Polígono Residencial - TOLEDO

Teléfs.: 23 03 66 - 23 03 91

Para los que esperaban otro tipo de automóvil, manejable, ecológico y que le permita ahorrar tiempo en sus desplazamientos. Ya está aquí Ligier Ambra, un automóvil absolutamente innovador, para conducir sin problemas.

Diseñado como un monovolumen bíplaza, sus formas ergonómicas y suaves aportan una nueva visión del automóvil.

Cristales panorámicos, faros halógenos, estructura tubular de aluminio, sistema de protección contra impactos laterales, salpicadero monobloque con una instrumentación completa...

Prepárese a disfrutar del asfalto. Siéntese a los mandos de un Ligier Ambra y descubrirá el placer de conducir.

Motor Diesel con Cambio Automático

Ya está aquí el automóvil para todos

Sin carnet. Desde los 14 años con licencia de ciclomotor

PIAGGIO CENTER

PASATE y PRUEBA UN VEHICULO DIFERENTE

L. PEIRÓ

ABIERTO SABADOS TODO EL DÍA DOMINGOS MAÑANA

CONCESIONARIO OFICIAL: PIAGGIO, VESPA, GILERA, LIGIER, PUSCH

Polígono Industrial. C/ Jarama, 9. TOLEDO. Telf. 23 13 10

RENAULT L. PEIRÓ

Polígono Industrial
C/ Jarama, 9 - TOLEDO
Telf. 23 13 10

PROMOCIÓN SEMI-NUEVOS

PIAGGIO CENTER

CONCESIONARIO OFICIAL - TOLEDO Y PROVINCIA

EXPOSICIÓN - VENTA. Recambios Originales
TALLER MECÁNICO. Chapa y Pintura (Secado al Horno)

VESPA GILERA

Año 97
Twingo
995.000 ptas.

Año 97
CLIO RL 1.2
995.000 ptas.

Año 97
Megane 5p
Classic
RN 1.6 e
Aire Acondicioando
1.995.000 ptas.

Año 97
Megane 5p
RL 1.4
Aire Acondicioando
1.695.000 ptas.

Megane *Scénic*

Año 97
RN 1.6 e
Aire
Acondicioando
2.295.000 ptas.

Año 97
Megane
***Coupé* 1.6 e**
Aire Acondicioando
2.295.000 ptas.

Laguna RT 2.0

Año 97
Aire
Acondicionado
2.350.000 ptas.

Laguna RT Diesel

Año 96
2.2 Multiválvulas
Aire
Acondicionado
2.350.000 ptas.

Safrane V.6i

Año 94
Aire Climatizado.
ABS.
Compac Disk.
Alarma.
2.995.000 ptas.

Espace RT **Diesel Turbo Multiválvulas**

Año 97
Aire Climatizado.
ABS.
Compac Disk.
Alarma.
3.995.000 ptas.

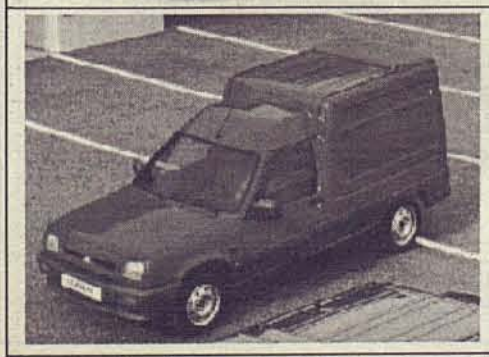

Año 96
Express
1.9 Diesel 55 cv
1.195.000 ptas.

Kangoo
Todos los modelos
Km. 0
Desde
1.495.000 ptas.

Garantía de hasta 3 años, radio casset, alfombras y lámparas de regalo. Rematriculados con la última matrícula de Toledo

"Juanelo Turriano" un centro abierto al barrio

Taller de energías renovables

El día 19 de noviembre en I.E.S. Juanelo Turriano, la clase de 3º E.S.O. C, en la optativa de «Energías Renovables y Medio Ambiente», colaboramos con el INEM en un curso de Educadores Ambientales, que imparte Teresa García Marquez (Bióloga y Técnica en Educación Ambiental) de NATUECO, con dos alumnas del citado curso, Teresa Rodriguez Bravo, (Bióloga) y Carmen Martín García (Maestra). Las cuales a través de juegos explicaron el grave problema de la contaminación ambiental (agua, aire, suelo), las causas que las producen, los efectos o consecuencias y las soluciones.

Comenzamos untándonos las manos con mantequilla y luego nos las lavamos con jabón en un recipiente de agua, y al final observamos como quedó de sucia y contaminada. Y analizamos los vertidos de la actividad industrial de las ciudades y de la actividad agrícola (Herbicidas , Insecticidas, etc.): Las depuradoras no recuperan el agua al 100% por lo que sería conveniente utilizar Detergentes y otros productos biodegradables y controlar también los vertidos industriales y urbanos.

Encendieron un puro y echaron el humo en la cara uno por uno. Y vimos que era molesto, para los ojos, mal olor, etc. y este juego le relacionabamos para hablar de la contaminación atmosférica, por el humo de fabricas, coches, calefacciones, incendios, etc.

Así comprendimos como afecta la contaminación atmosférica en las ciudades a los enfermos, ancianos y niños produciéndoles enfermedades cardiovasculares, irrigación de ojos, bronquitis, etc.

Nos envolvieron una mano con plástico transparente que usamos en el hogar, para tapar las comidas que metemos en el frigorífico. Con el plástico puesto estuvimos diez minutos, y durante este tiempo nos dieron a probar una atractiva golosina de buen aspecto y con un sabor un poco desagradable «picante». Y con eso aprendimos que las apariencias engañan, que la comida que tomamos todos los días a veces contienen productos que son perjudiciales (Insecticidas, Herbicida, Conservantes, Aditivos, etc...). Durante esos minutos con la mano plastificada, sentimos calor, sudor, angustia y malestar. Que es lo que debe sentir la Tierra por la capa de CO_2 procedente de la quema de combustibles (calefacciones, industrias, coches, etc.) que se comporta como el plástico de un invernadero, dejando pasar el calor y no dejándolo salir, con lo cual sube la temperatura media de la tierra, derritiéndose los polos aumentando el nivel del mar, inundando ciudades, disminuyendo las lluvias, aumentando las sequías, etc. La solución sería reducir la emisión de humos, usando más los transportes públicos, y dando paso a las energías renovables, a este aumento de calor también contribuye la desaparición de la capa de ozono, por causa de los CFC. de los aérosoles, los frigoríficos, aire acondicionado de los coches, etc. Solución prohibir la venta de productos con CFC.

Pusimos música a toda "pastilla", y pudimos comprobar lo molesto que es el ruido y como nos estamos acostumbrando a altos niveles de ruido.

Pusimos una maqueta en el suelo, era una cartulina verde con árboles verdes de servilletas de papel verde y rociamos con un aerosol la maqueta y pudimos observar como se desteñían. Para simular como las lluvias ácidas destruyen los bosques, ese agua ácida también filtra contaminando aguas subterráneas, manantiales, lagos etc.. Los ácidos nítrico y sulfúrico procedentes de los humos, caen con la lluvia y lo queman todo. Solución: disminuir la emisión de humos.

Marcos Pérez Martín, un joven y prometedor escultor

Marcos Pérez Martín nació en Madrid, el 2 de abril de 1978. Cursó estudios de Formación Profesional en el I.F.P. «Alarmes», de Getafe y actualmente completa su formación en el I.E.S. «Juanelo Turriano», en Toledo.

Desde 1993 dedica parte de su tiempo libre a la escultura. Los materiales que utiliza para la composición de sus piezas son muy variados, desde piezas de automóvil hasta cubiertos, pasando por todo un enjambre de objetos curiosos, pero todos ellos con un denominador común; son reciclados de chamarileros, incluso, por qué no, de rodaderos. Porque en su actividad hay una intención ecologista: todo es útil, todo se recicla.

Con todo ello y utilizando la técnica de hierro soldadura y su libre inspiración, obtiene unos resultados que bien pueden calificarse de originales. Sus esculturas son, en su mayor parte, figurativas y están dotadas de gran expresividad y fuerza.

Ha expuesto en el año 1997 en la Casa de la Cultura de Illescas, localidad donde reside, y parte de sus obras están dispersas por varios establecimientos comerciales.

Exposición de Esculturas en el Juanelo Turriano

-Durante todo este mes en la biblioteca del Centro permaneceran expuestas 16 esculturas de diversos materiales reciclados. Su autor, Marcos Pérez es un estudiante de este instituto, que ha encontrado en el ensamblaje de materiales una forma propia de expresión.

-Las obras, de todos los tamaños, alguna de 2 metros de altura, nos retratan de una manera fantástica diversos personajes y animales imposibles. En el conjunto atrapa al visitante con una propuesta original de ver el mundo.

Se puede visitar de 9:30 de la mañana hasta las 8:30 de la tarde.

... Poder convertir los objetos deshauciados de la sociedad materialista en una realidad alternativa; es algo, que sin ser práctico, llega a ser simplemente estético.

Marcos Pérez

C/. Guadarrama, 39
Tfno.: 23 06 49 Póligono - TOLEDO

talleres MORALES
SERVICIO RAPIDO EN TODO TIPO DE REPARACIONES
* EXPOSICION Y VENTA
* VEHICULOS NUEVOS Y USADOS TODAS LAS MARCAS
* REPARACION: CHAPA Y PINTURA. MECANICA EN GENERAL
Polígono Industrial TELFS: 23 18 04
C/. Jarama, parcela 45 24 01 72
45007 TOLEDO FAX: 23 13 71

GAS TOLEDO, S.L.
INSTALACIONES DE:
• CALEFACCION.
• GAS NATURAL Y PROPANO.
Avda. Santa Bárbara, 30
Teléfonos 25 14 42 / 22 92 45 45600 TOLEDO

Colegios

Su entorno no son el mejor ejemplo

Desde la APA García Lorca del colegio Público "Escultor Alberto Sánchez", queremos denunciar el estado en el que se encuentra la calle peatonal Alberto Sánchez que da acceso a la puerta de entrada del colegio.

Este paseo, por el que acceden diariamente al colegio más de 400 alumnos, se encuentra sin alumbrado y sin vigilancia, lo que provoca que por la noche la zona se convierta en un centro de reuniones que terminan convirtiendo toda la calle en un vertedero de residuos donde se pueden encontrar tanto jeringuillas, como cristales, excrementos humanos, plásticos, etc.

En distintas ocasiones, desde hace 2 años, se ha hecho llegar al Ayuntamiento una solicitud para que se limpiara la zona sin obtener ninguna respuesta por su parte.

Si bien, el servicio de limpieza acude esporádicamente (3 ó 4 veces al año), consideramos que esta medida es totalmente insuficiente.

Mientras esta zona no sea debidamente alumbrada por el Ayuntamiento, y al mismo tiempo sea objeto de una vigilancia constante por parte de la policía, el problema seguirá sin solución y con el riesgo de incrementarse.

Por lo cual, exigimos que, por el bien de nuestros hijos, se adopten de forma inmediata las medidas oportunas para poner fin a dicho problema.

Comunicado del A.P.A. García Lorca C.P. Escultor Alberto Sánchez

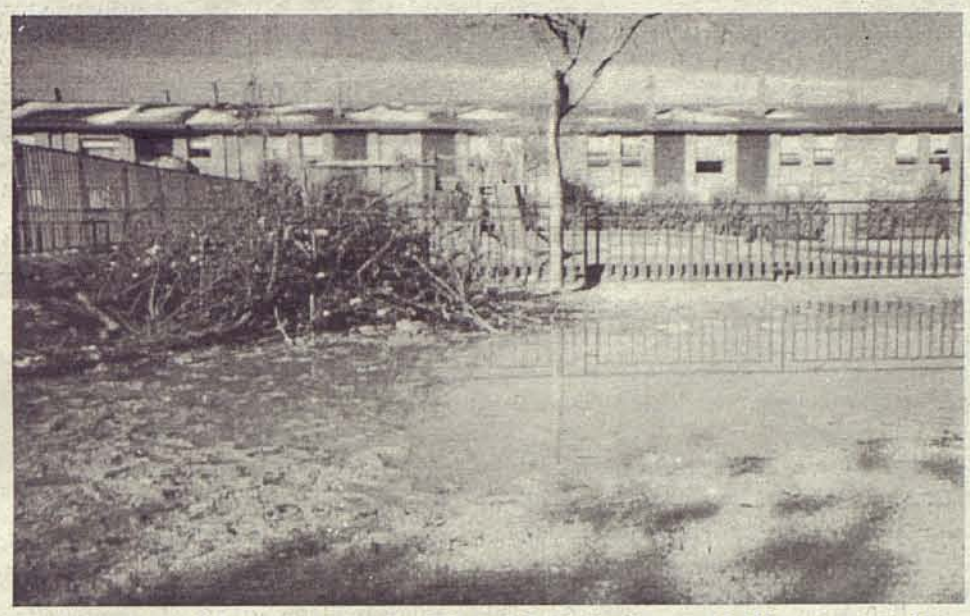

CANCION: **El patio de mi "cole" es Municipal, cuando llueve se moja como los demás. (Lo que no dice es que se tenga que anegar).**

Una imagen vale más que mil palabras, ¿qué imagen guardan nuestros escolares en sus retinas cada día?, lo hemos denunciado mil veces en estas páginas y se ha reivindicado su adecentamiento otras mil.

Los C.P. Gregorio Marañon, Juan de Padilla y Escultor Alberto Sánchez, no gozan de un entorno y peatonales "idílicos ni paradisiacos".

El Presidente de la Junta Municipal de Distrito, calificó de vergonzosa la situación del patio y peatonal durante el Pleno del Barrio al mostrarle una representación del APA, las fotos, dicho por nuestra parte sin ánimo de polemizar hacemos una observación; cierto, pero una debida atención, mantenimiento y revisión no darían lugar a estas situaciones, los presupuestos Municipales para el Barrio son de exiguas casi inexistentes, ahora habrá que solucionarlo y lograr recursos especiales, en todo caso lo importante es que con la colaboración de todos se solucione.

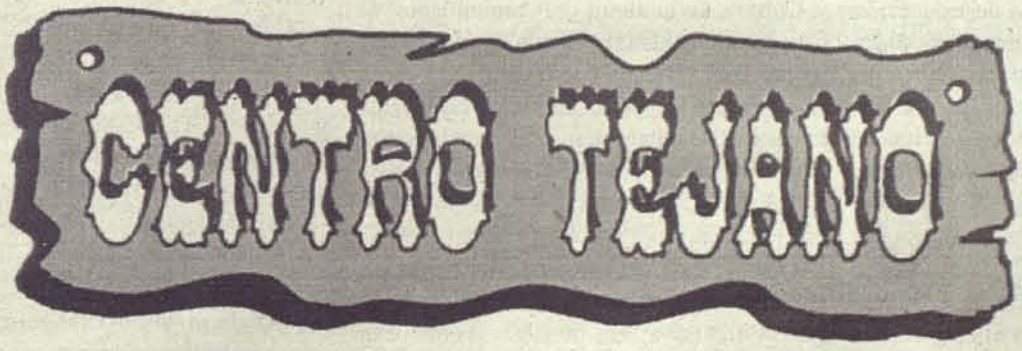

SI ANTES ERAN BUENAS REBAJAS, "AHORA, MUCHO MÁS"

VAQUEROS "PEPE" 2 x 5.000 ptas.

PANTALON VAQUERO TROMPETA 2.995 pts.

POLOS Y CAMISETAS CHICO 1.500 PTS.

CAZADORA CHICO-CHICA 1.995 pts.

CAMISETAS SUDADERAS y PANTALON de CHANDALS. 1.000 pts.

CAMISAS. PANTALONES de ANTELINA. MINIFALDAS. PETOS. MONOS. A precios sin competencia

TODAS TUS MARCAS EN TEJANOS:

SOLIDO - JAMES DEAN - WRANGLER- LOIS - LEE - GRIN'S - PEPE PARDO - CIBERJENS -

A 5.495 PTS.

VISITANOS TE SORPRENDERAS

En Coronel Baeza, 1
Telf. 25 11 68
(Barrio Santa Teresa) - TOLEDO

Pasaje Sancho Alvarez, 10
MADRIDEJOS
(Toledo)

En Mimbre, 15
Polígono Residencial (Toledo)
Telf. 24 06 13

Centro de Información y Documentación Juvenil Polígono

Convocatoria de ayudas y subvenciones

Ayudas para proyectos de colaboración en el programa de actividades juveniles para el año 1998

Convoca: La Consejería de Educación y Cultura de la Junta de Comunidades de Castilla la Mancha (Orden de 10 de noviembre de 1997, D.O.C. M. 12/12/97).

Objeto: Ayudas para la coordinación y animación de las actividades de verano y para proyectos de colaboración en la organización y desarrollo del Programa Regional de Actividades Juveniles.

Beneficiarios: Podrán participar las Asociaciones Juveniles, Entidades de Voluntarios y las Entidades Prestadoras de Servicios a los Jóvenes que realizan, de forma permanente, programas similares a los convocados.

Plazo: Las solicitudes se presentarán en la Delegación Provincial de Educación y Cultura:

Anexo I.- antes de las 14 horas del 20 de febrero de 1998, expecto para Campos de Trabajo que será antes de las 14 horas del 20 de marzo.

Anexo II.- antes de las 14 horas del 30 de enero de 1998.

Información: Delegación Provincial de Educación y Cultura, C/ Trinidad, 8. Toledo. Tfno: (925) 26 7732.

Ayudas para proyectos de actividades juveniles en la naturaleza dentro del programa "Aventura Joven" durante 1.998

Convoca: La Consejería de Educación y Cultura de la Junta de Comunidades de Castilla la Mancha (Orden de 10 de noviembre de 1997, D.O.C.M. 12/12/97).

Objeto: Ayudas para la realización de proyectos en la Naturaleza, a desarrollar en el ámbito territorial de Castilla La Mancha, constitutivos del programa denominado «Aventura Joven».

Beneficiarios: Podrán acogerse Asociaciones Juveniles inscritas en el Registro de Entidades Juveniles de la Consejería de Educación y Cultura, Albergues Juveniles colaboradores reconocidos por esta Consejería y entidades prestadores de servicios a la juventud con domicilio en Castilla la Mancha.

Plazo de presentación: Se presentará en la Delegación Provincial de la Consejería de Educación y Cultura, en la provincia correspondiente al domicilio de la entidad solicitante, antes de las 14:00 horas del día 30 de enero de 1998.

Información: Delegación Provincial de Educación y Cultura, C/ Trinidad, 8. Toledo. Tfno: (925) 26 7732.

Ayudas para la realización de proyectos a través del programa "La juventud con Europa" y otras iniciativas y programas de la Unión Europea

Convoca: La Consejería de Educación y Cultura de la Junta de Comunidades de Castilla la Mancha (Orden de 10 de noviembre de 1997, D.O.C.M. 12/12/97).

Objeto: Se convocan ayudas para la realización de proyectos dentro del programa comunitario «La Juventud con Europa».

Beneficiarios: Podrán participar las Asociaciones Juveniles o Grupos de Jóvenes reunidos formalmente para la realización de un proyecto, así como aquellas entidades prestadoras de servicios de juventud, todos ellos de Castilla-La Mancha, según establezcan las convocatorias de la Unión Europea.

Plazo: Se presentarán en las Delegaciones Provinciales de esta Consejería, en los plazos establecidos por las correspondientes Agencias Nacionales Españolas o por la Comisión Europea para cada uno de los programas comunitarios.

Información: Delegación Provincial de Educación y Cultura, C/ Trinidad, 8. Toledo. Tfno: (925) 26 7732.

Uso de las instalaciones de albergues y campamentos de Castilla-La Mancha, durante 1998

Convoca: La Consejería de Educación y Cultura de la Junta de Comunidades de Castilla la Mancha (Orden de 14 de noviembre de 1997, D.O.C.M. 12/12/97).

Objeto: Se convocan plazas en las instalaciones de Albergues y Campamentos dependientes de la Junta de Comunidades de Castilla la Mancha para su utilización por los colectivos juveniles, durante el año 1998.

Periodo de utilización: Durante el período de verano, comprendido entre el 16 de junio y el 30 de agosto de 1998, se convocan 8.650 plazas.

Beneficiarios: Podrán acogerse Asociaciones Juveniles o Federaciones constituidas por éstas, inscritas en el registro de entidades juveniles de la Dirección General de la Juventud, Consejos Locales de Juventud de Castilla La Mancha inscritos como tales en el registro de entidades juveniles, Asociaciones u Organizaciones Ciudadanas que desarrollen programas para jóvenes, Entidades prestadoras de servicios a la juventud, tales como Ayuntamientos, -Centros de Enseñanza..., y asimismo podrán solicitar la utilización de los Albergues todas las personas que estén en posesión del carnet internacional de alberguista.

Presentación de solicitudes:

Para la campaña de verano, antes de las 14 horas del día 13 de febrero de 1998.

Para el resto del año en Albergues Juveniles, con una antelación mínima de 15 días a la fecha de utilización de la instalación.

Información: Delegación Provincial de Educación y Cultura, C/ Trinidad, 8. Toledo. Tfno: (925) 26 7732.

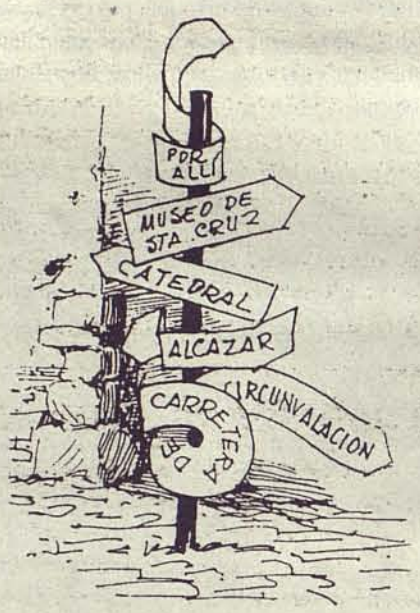

Ayudas para gastos de mantenimiento y equipamiento de las sedes de las asociaciones juveniles de Castilla-La Mancha

Convoca: La Consejería de Educación y Cultura de la Junta de Comunidades de Castilla la Mancha (Orden de 11 de noviembre de 1997, D.O.C.M. 12/12/97).

Objeto: Se conceden ayudas para financiar los gastos corrientes de mantenimiento y gastos de equipamiento de las sedes de las asociaciones juveniles de Castilla-La Mancha.

Beneficiarios: Podrán acogerse Asociaciones Juveniles o Federaciones constituidas por éstas, inscritas en el Registro de Entidades Juveniles en la Dirección General de Juventud, secciones juveniles de otras entidades que figuren como tales en los Estatutos y estén inscritas en el citado registro, y los Consejos Locales de Juventud debidamente constituidos y censados en la referida Dirección General.

Plazo: Las solicitudes se presentarán en las Delegaciones Provinciales de la Consejería de Educación y Cultura antes de las 14 horas del día 17 de abril de 1998.

Información: Delegación Provincial de Educación y Cultura, C/. Trinidad, 8. Toledo. Tfno: (925) 26 7732.

Programa "Conocer nuestra región" para el año 1998

Convoca: La Consejería de Educación y Cultura de la Junta de Comunidades de Castilla la Mancha (Orden de 12 de noviembre de 1997, D.O.C.M. 12/12/97).

Objeto: Pretende que todos los ciudadanos de Castilla-La Mancha conozcan lugares de indudable interés turístico de nuestra Región, así como la sede de las instituciones de la Junta de Comunidades, posibilitando de este modo un mejor conocimiento de la realidad de nuestra Comunidad Autónoma.

Beneficiarios: Podrán participar los colectivos de la Comunidad Educativa, Educación Permanente de Adultos, Universidades Populares, así como cualquier tipo de Asociaciones o Grupo Ciudadano Juvenil, Cultural, y de la Tercera Edad. También se podrán acoger las Comunidades Originarias de Castilla-La Mancha, establecidas en el territorio nacional.

Plazo: Se presentarán antes del 30 de enero de 1998, en la Presidencia de la Junta de Comunidades, Pza. del Conde, 1 de Toledo.

Información: Delegación Provincial de Educación y Cultura, C/ Trinidad, 8. Toledo. Tfno: (925) 26 7732.

Ayudas para progrmas de dinamización juvenil de barrios periféricos de localidades de Castilla-La Mancha, con especiales necesidades socioeconómicas

Convoca: La Consejería de Educación y Cultura de la Junta de Comunidades de Castilla la Mancha (Orden de 11 de noviembre de 1997, D.O.C.M. 12/12/97)

Objeto: Potenciar programas de voluntariado, especialmente enfocados hacia la cultura, la integración social de los jóvenes y la conservación del entorno natural.

Beneficiarios: Asociaciones Juveniles y demás Entidades Prestadoras de Servicios a los Jóvenes, Entidades de Voluntariado y Asociaciones de Jóvenes Vecinos con ámbito de actuación en Castilla-La Mancha.

Plazo: Las solicitudes se presentarán en la Delegación Provincial de Educación y Cultura, antes de las 14 horas del día 16 de febrero de 1998.

Información: Delegación Provincial de Educación y Cultura, C/ Trinidad, 8. Toledo. Tfno: (925) 26 7732.

CLINICA DENTAL
Dr. Martín Canales
MEDICO - DENTISTA
(Estomatólogo)
c/. Puentesecas, 2-2º Izda. A
Teléfono 23 34 88
CONSULTA DIARIA:
MAÑANAS 9 a 2
TARDES 4 a 9

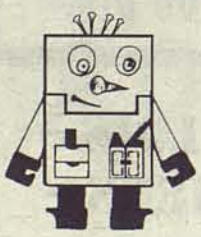
BRICOLAGE
MARVI
· Molduras
· Frentes y armarios empotrados
· Tableros a medida
· Cubrerradiadores
· Cocinas, etc.
Mariano González Pérez
C/. Arroyo Gadea, 24 Polígono Industrial
Teléfono y Fax. (925) 23 27 40 45007 Toledo

SERVICIO OFICIAL
MAGNETI MARELLI
gitac
TACÓGRAFOS JAEGER

Especialidad en Inyección Electrónica , Frenos ABS, ASR.
C. Hernisa, II - Nave, 28 - Teléf. 23 33 54
Polígono Industrial - TOLEDO

Amnistía Internacional en nuestra ciudad

Acciones urgentes

La eficacia de los llamamientos

¿Cómo podemos medir la eficacia de la red de acciones urgentes?

En un mundo donde se da cada vez más importancia a los resultados, ¿cómo podemos medir el éxito del trabajo para proteger a las personas de violaciones de derechos humanos a través de las acciones urgentes?. Ésta es una pregunta que se hacen continuamente las miles de personas que colaboran a diario con esta técnica de Amnistía Internacional.

Aclaremos primero qué es una «acción urgente». Son llamamientos difundidos de la forma más rápida posible a los grupos locales de A.I, y a través de ellas a las personas adscritas a la red, para que con celeridad se envíen apelaciones en favor de personas en peligro de sufrir tortura, ejecución judicial o extrajudicial, «desaparición», muerte por malas condiciones de detención, etc.

A veces es muy difícil definir qué es un resultado positivo. ¿Cómo determinarlo si hacemos un llamamiento en favor de una persona detenida que se teme que pueda «desaparecer» y, aunque torturada, tal persona queda en libertad?. También puede darse el caso de que las amenazas de muerte continúen a pesar de los llamamientos, pero que el grupo local de defensa de los derechos humanos cobre nuevas fuerzas debido a la solidaridad internacional. O podría ocurrir que, aunque no impidan una ejecución, los llamamientos se publiquen en un periódico local y algunos lectores comiencen a poner en duda la pena de muerte.

Factores decisivos

Aún cuando los resultados de un caso sean claramente positivos, ¿cómo sabemos si los llamamientos fueron el factor decisivo?. Es muy raro que un gobierno admita públicamente el efecto de las Acciones Urgentes.

Pero muchos testimonios indican que las Acciones Urgentes siguen siendo eficaces. Puede ocurrir que en una llamada telefónica o en un fax de un pariente, un abogado, o incluso una autoridad del gobierno, se diga algo indicativo de que la Acción Urgente ha tenido impacto. Nunca nos cansaremos de repetir cuán decisiva es la solidaridad internacional para los grupos y demás personas que trabajan sobre el terreno en pro de los derechos humanos. Una y otra vez, tales grupos agradecen a la Red de Acciones Urgentes su rápida respuesta en favor de alguien que se encuentra bajo su «jurisdicción», y hacen hincapié en cómo este apoyo anima a un individuo o grupo a seguir adelante.

A pesar de ser muy real, nada de esto se puede «medir». Por seguridad o por razones estratégicas, con frecuencia ni siquiera podemos publicar las reacciones provocadas en el país en cuestión.

Efectos a largo plazo

También es importante considerar el asunto en un marco más general. Aunque no haya datos tangibles de ello, las protestas no pasarán inadvertidas a quienes se encuentran en el poder, otras redes continuarán probablemente el trabajo empezado. Su presión les habrá preparado el camino. Así que, si se encarcela a un preso, por ejemplo, un año después de los llamamientos que se hicieron de acuerdo con una Acción Urgente, puede que las apelaciones emitidas entonces contribuyeran a ello.

Por otra parte, si el caso mencionado en una acción urgente no es solucionado. Al seguir trabajando por él mediante otras técnicas de acción.

Amnistía Internacional

CASOS RESUELTOS EN 1997 (Grupo de A. I. en Toledo)

Fecha	País	Víctimas	Resultados
29-1-97	NIGER	100	En libertad sin cargos
20-2-97	CONGO	2	En libertad.
26-2-97	MALASIA	14	1 libertad incond., 13 destierros.
13-5-97	NIGERIA	1	Libertad sin cargos.
2-6-97	FILIPINAS	11	Garantías a través del embajador.
4-6-97	MEXICO	25	Liberación.
11-6-97	CONGO	2	Parcial, sólo uno en libertad. Nuevas A. U.
13-6-7	PERU	2	Concedido Habeas Corpus.
8-7-97	TIMOR ORIENTAL	4	3 liberados. Parcial, nuevas A. U..
13-11-97	TURKMENISTAN	1	Liberado.
17-11-97	MEXICO	4	Liberados sin cargos.
18-11-97	KENIA	1	Libertad sin cargos.

Cartas que salvan vidas...

Así es como vemos en el grupo de Toledo nuestro modesto trabajo en la red de acciones urgentes de Amnistía Internacional. Las cartas son muy eficaces: salvan vidas y nos ayudan a estar en contacto con nuestros semejantes, también nos salvan a nosotros. Veamos tres casos concretos:

TURKMENISTAN.

Mala noticia: Amnistía Internacional comunicaba a su red de apelantes, el pasado 4 de noviembre, la Acción Urgente 345/97, refiriéndose a **Yovshan Annakurbanov**, periodista independiente, mostrando su preocupación y temor por la seguridad de esta persona, que fue detenida el 30 de octubre en el aeropuerto internacional, por agentes de la policía, y según los informes, no se había presentado cargo alguno en su contra, y no había tenido acceso a un abogado.

Buena noticia: Días mas tarde, el 13 de noviembre, Amnistía Internacional comunicaba que gracias a los llamamientos enviados por los apelantes de la «Red de Acciones Urgentes de Amnistía Internacional», así como los de otras organizaciones internacionales, **Yovshan Annakurbanov** (al que Amnistía Internacional consideraba posible preso de conciencia) quedaba en libertad el 12 de noviembre de 1997.

MÉXICO

Mala noticia: El 15 de enero de 1997, en la Acción Urgente 14/97, Amnistía Internacional comunicaba a sus apelantes, que cuatro hombres habían sido detenidos el 11 de enero de 1997, por miembros de la policía judicial de Yautepec, y al parecer, al menos dos de ellos fueron torturados. Más tarde los cuatro fueron trasladados a la prisión de Cuernavaca. El hecho de que la llegada de estos cuatro hombres a prisión se registrara como si se hubiera producido 2 horas antes de la hora de llegada real, hace sospechar que se está produciendo un encubrimiento oficial de la tortura. Esas 2 horas son durante las cuales, al parecer, los detenidos fueron torturados en otro lugar.

Buena noticia: Amnistía Internacional, el 17 de noviembre de 1997 comunica a todas aquellas personas que participaron en esta Acción Urgente, que una de estas personas fue liberada pocos días después de su detención. Las otras tres, fueron liberadas sin cargos en septiembre, gracias, entre otros, a los llamamientos enviados por las personas que colaboran con la Red de Acciones Urgentes.

KENIA

Mala noticia: Con fecha 30 de septiembre de 1997, Amnistía Internacional por medio de la Acción Urgente 309/97, pone en conocimiento de sus apelantes, su temor de devolución y arresto arbitrario, por el ciudadano rwandés de 25 años, **Esdras Twagirimana**. Este refugiado ruandés fue detenido en Nairobi (capital de Kenia) el 18 de julio de 1997 y podía ser devuelto por la fuerza a Ruanda, donde estaría expuesto a sufrir graves abusos, como reclusión prolongada sin cargos ni juicio, malos tratos, «desaparición» u homicidio ilegitimo. Poco después se descubrió que el arresto de **Esdras Twagirimana** se había debido a un error de identidad, sin embargo, continuó preso en Arusha, en torno a 60 días, aparentemente sin ninguna acusación formal en su contra, y privado del derecho a un abogado. El 20 de septiembre de 1997 lo pusieron en libertad y lo enviaron de nuevo a Nairobi. Allí fue arrestado de nuevo y trasladado a la comisaría central de policía.

Buena noticia: A los pocos días del lanzamiento de la Acción Urgente de Amnistía Internacional, **Esdras Twagirimana** quedó en libertad sin cargos. Se cree que la acción de Amnistía Internacional podría haber contribuido a la pronta excarcelación.

Amnistía Internacional
Grupo de Toledo
Apdo. correos 258. 45080 Toledo

Nuestro vecino en peligro...

Gerardo Demesa Padilla (México)

Gerardo Demesa Padilla, líder del Comité por la Unidad de Tepoztlán, (C.U.T.), organización de derechos civiles, fue condenado a ocho años de prisión el 19 de septiembre de 1997. Al creer que el motivo de su condena fue la oposición pacífica al proyecto de desarrollo turístico en el estado de Morelos. AI le ha adoptado como preso de conciencia.

El proyecto está patrocinado por el gobierno del estado, algunos de cuyos miembros parecen tener conexión con los inversores privados que lo apoyan. Miembros de las comunidades locales temen que dañe su medio ambiente y su herencia cultural.

Demesa Padilla fue declarado culpable del asesinato de una persona que apoyaba el proyecto en diciembre de 1995, pese a que varios testigos y pruebas forenses respaldaban su declaración de inocencia.

El pueblo de Tepoztlán ha sufrido una brutal represión por su oposición al proyecto. En abril de 1996, decenas de personas resultaron heridas cuando la policía dispersionó violentamente una manifestación pacífica. Marcos Olmedo Gutiérrez, activista del C.U.T., fue herido y arrestado por la policía. Su cuerpo fue descubierto al día siguiente con una herida de bala en la nuca. Aunque varios miembros de la policía estatal fueron cesados, las autoridades no han procesado a los oficiales que ordenaron el ataque.

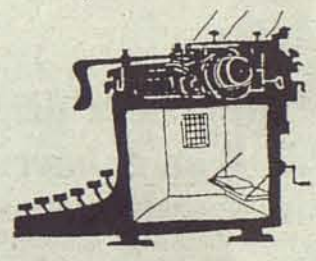

Escriban pidiendo respetuosamente la liberación inmediata e incondicional de Gerardo Demesa Padilla, y que se adopten medidas para prevenir futuras violaciones de derechos humanos a:
Lic. Ernesto Zedillo Ponce de León
Presidente de la República
Palacio Nacional
06067 México DF (México).

Tu también puedes ser miembro de la red de Acciones Urgentes de Amnistía Internacional. Para ello no necesitas ser miembro de A.I., sólo comprometerte a enviar una A.U., es decir, una carta respetuosa a las principales autoridades del gobierno afectado, cada mes aproximadamente. Ayúdanos, ponte en contacto con nosotros.

SALUD y BELLEZA

Julia

DEPILACION ELECTRICA
DEPILACION A LA CERA
TRATAMIENTOS CORPORALES
TRATAMIENTOS FACIALES
Oferta en Rayos UVA
C/. Alberche, 48 - Teléf.: 24 14 07

Jayche MODA JOVEN

¡a los mejores precios!

Ropa Vaquera	Punto
Ropa Sport	Parkas y Abrigos
Vestir	Chalecos

C/. Alberche, 27. Local 7 - Polígono Residencial y Ronda de Buenavista, 29
Tel.: 25 58 09 - TOLEDO

FGR Sistemas Informáticos
Informática Profesional
Grabación de datos en CD ROM
Rotulación y Corte de Vinilos
Servicio Fotocopias

VISITE NUESTRA EXPOSICION

...y ademas financiamos su equipo en el acto.
SOLO SU D.N.I. y Nómina
C/ Río Fuentebrada 7 (Peatonal) 45007 TOLEDO
Teléfonos 23 19 46 - 24 16 25 Fax 23 19 46

El Archivo Regional será construido en el barrio

El Gobierno de Castilla-La Mancha apuesta por el desarrollo del Polígono

El Gobierno Regional, que preside el socialista José Bono, ha dado un paso más en la dinamización y modernización del barrio del Polígono eligiéndolo para ubicar su futuro Archivo Regional. Se trata del cuarto gran proyecto, detrás de los dos centros tecnológicos -el de la arcilla y el de la madera- y de la sede de la Consejería de Industria. El moderno edificio albergará importantes fondos documentales de toda la región.

El Archivo Regional supone, junto con el Centro Tecnológico de la Arcilla, el de la Madera y la nueva sede de la Consejería de Trabajo e Industria, un nuevo e importante impulso al desarrollo del barrio del Polígono.

La decisión de la Junta de Comunidades de Castilla-La Mancha, presidida por el socialista José Bono, de ubicar en el barrio estas instalaciones, responde a la gran sensibilidad del gobierno regional hacia el Polígono.

En su propósito de dinamizar este barrio, la Junta va a construir un modernísimo edificio, cuyo diseño se ha encargado al prestigioso arquitecto Guillermo Vázquez, autor, entre otros, del Pabellón de la Navegación de la Exposición Universal de Sevilla.

El Gobierno regional socialista construirá su moderno archivo en el Polígono.

El Archivo Regional se levantará sobre una parcela de propiedad de la Junta situada junto al Centro Tecnológico de la Arcilla, y contará con una superficie de 9.300 metros cuadrados, de los que 4.000 estarán destinados a los depósitos documentales.

En estas instalaciones tendrán cabida tanto los fondos documentales procedentes de las distintas instituciones de la Administración Regional, como los fondos procedentes de la Biblioteca Regional.

Además, el edificio se dotará de salas de consulta y salón de actos equipados con la tecnología más avanzada.

Tres mociones del PSOE llaman la atención del pleno

Defectos de pavimentación, iluminación y señalización, a debate en el pleno

A través de tres mociones presentadas por el portavoz del PSOE en la Junta Municipal de Distrito, Antonio Guijarro, el pleno correspondiente al mes de enero hizo un recorrido por tres importantes zonas del barrio, aquejadas desde hace tiempo de graves defectos en su pavimentación, iluminación y señalización.

El PSOE ha llamado la atención de la Junta de Distrito sobre tres zonas del barrio que permanecen en el olvido del Partido Popular. Este abandono se desprende del tiempo que lleva sin solucionarse graves problemas de pavimentación, iluminación y señalización en algunas de las primeras calles que se trazaron en el barrio.

Así, por ejemplo, en la calle Peatonal Julián Besteiro, entre el Parque de la Luz y el Polideportivo cubierto, los árboles y sus respectivos alcorques están provocando problemas a los viandantes. A medida que los primeros crecen levantan el firme, lo cual, unido a la falta de iluminación, supone un grave problema de seguridad.

En la confluencia de la Vía Tarpeya con la Avenida Boladiez también hay un foco de peligro derivado de la propia configuración del trazado de la vía, la mala señalización y la falta de iluminación.

El aumento del tránsito en esta zona -que es utilizada como acceso al barrio desde Santa Bárbara- ha multiplicado el riesgo de colisiones, por lo que el Grupo Socialista ha solicitado, a través de una segunda moción, que se subsanen urgentemente estas deficiencias.

Zonas terrizas

Por último, la tercera de las mociones presentadas se hace eco de una reivindicación vecinal. A principios de septiembre del año pasado, la comunidad de propietarios de la 1ª y 2ª fase del Polígono, situada entre la Avenida Guadarrama, la Calle Tiétar y la Avenida del Tajo, propietaria de una parcela que aún permanece terriza, se dirigieron al Ayuntamiento de Toledo solicitándole que se hiciera cargo de su pavimentación.

Hasta la fecha no ha habido contestación, y la vía sigue casi intransitable, de manera que los vecinos consideran que están siendo tratados injustamente, ya que otras zonas más nuevas y menos céntricas fueron asfaltadas hace tiempo.

En el Paseo Río Guadiela

Nueva sede del PSOE en el barrio

El próximo mes de febrero tendrá lugar la inauguración de la nueva sede del PSOE en el barrio, que se ubicará en el Paseo Río Guadiela, junto al número 15, en la peatonal de Correos.

A partir de ahora, todos aquellos vecinos, militantes y simpatizantes que lo deseen pueden dirigirse a esta nueva sede, cuya finalidad es atender sus sugerencias y tratar de solucionar los problemas que sufren el barrio, canalizándolos a través de los concejales y grupos de trabajo del PSOE.

Integrado por profesionales en diversas áreas

El PSOE pone en marcha el Grupo de Trabajo de Salud

El pasado 13 de enero tuvo lugar la constitución del Grupo de Trabajo de Salud de la Agrupación Local del PSOE.

Coordinado por la Secretaria de Bienestar Social, María Luisa Torres, y compuesto por profesionales de la sanidad, consumo, servicios sociales y medio ambiente, este grupo tiene como objetivo acercarse a los ciudadanos para conocer la realidad de nuestra ciudad y poder actuar, tanto denunciando los aspectos negativos como elaborando propuestas y alternativas.

En este nuevo grupo de trabajo tendrán cabida también simpatizantes que sin ser afiliados quieran colaborar con los socialistas en materia de salud, así como de aquellas personas que sin ser profesionales quieran aportar sus inquietudes y demandas desde su perspectiva de usuarios de los servicios públicos de salud.

El grupo de trabajo del Polígono se reune de nuevo

El PSOE realiza un minucioso diagnóstico del barrio

Durante el mes de enero ha tenido lugar una nueva reunión del grupo de trabajo del Polígono, puesto en marcha por el actual Comité Local del PSOE toledano en su afán por estudiar los problemas de cada barrio "in situ".

En dicha reunión, a la que asistieron los dos concejales que residen en el barrio, Antonio Guijarro y Matilde Fernández, se analizaron diversos problemas de este distrito, algunos de los cuales se plasmaron en las mociones que el Grupo Socialista ha presentado al Pleno de la Junta de Distrito.

Al mismo tiempo, se valoraron los aspectos negativos que sobre el Polígono tiene la privatización de las instalaciones deportivas llevada a cabo por el Partido Popular en el Ayuntamiento.

En este mismo punto se puso de manifiesto la necesidad de construir, dentro de la piscina cubierta, un vaso pequeño, ya que el barrio ha experimentado un notable crecimiento de población, con lo que la demanda de instalaciones deportivas para los más pequeños se ha multiplicado.

UNITOL API
1er. GRUPO INMOBILIARIO DE TOLEDO
23 22 11 - 23 21 11. C/. Fuentebrada, 2 - Bis
LA MEJOR FORMA DE COMPRAR, VENDER O ALQUILAR SU INMUEBLE EN EL POLIGONO

Balance resumido de las mociones presentadas por el Grupo Municipal de Izquierda de Castilla-La Mancha (I.CAM.) en el Ayuntamiento de Toledo (III)

(Periodo comprendido entre los meses de enero y octubre de 1.997)

En las dos anteriores entregas presentamos las mociones relacionadas con el tráfico y el transporte, la cultura, así como el **urbanismo y el mantenimiento de la ciudad.** En esta entrega vamos a continuar con estos dos últimos temas:

• Poner en servicio las fuentes ornamentales y de beber del Casco Histórico, así como la del **parque de la Luz en** el **Polígono,** la de Tavera, la fuente Nueva y la de Cabrahigos, estas dos últimas en el barrio de Santa Bárbara. **(Pendiente).**

• Reponer las dos porterías de fútbol-sala, arreglar la alambrada y poner en funcionamiento el sistema de riego con agua reciclada del **parque de los Alcázares.** Presentada en tres ocasiones. **(Aprobada).**

• Oposición a que en la planta cementera de Castillejos se incineren residuos tóxicos, dado que la proximidad de aquella al **barrio del Polígono** podría suponer que los humos contaminados llegasen al mismo. **(Aprobada).**

• Desmontar todas las vallas publicitarias existentes en la autovía del **Polígono,** debido a que han sido instaladas sin la correspondiente autorización. Presentada en dos ocasiones. **(Pendiente).**

• Dirigirse a la Confederación Hidrográfica del Tajo para garantizar el libre acceso a las orillas del río Tajo en todo el término municipal de Toledo. **(Pendiente).**

• Poner en servicio el alumbrado público y la fuente del **parque de la Luz. (Pendiente el funcionamiento de la fuente).**

• Limpiar y vallar las ruinas de la Bajada de los Desamparados nº 3. **(Pendiente).**

• Pavimentar las calles peatonales del **Poligono siguientes: Gregorio Marañón (en los tramos comprendidos entre Guadarrama-Bullaque, Bullaque-Valdeyernos** y **Valdeyernos-Estedenilla), Guadiela (entre las calles Valdeyernos-Estedenilla)** y **Gómez Manrique (entre Valdeyernos-Uso). (Pendiente).**

• Que se hagan nuevas todas las aceras de las calles más antiguas del **Polígono** que estaban previstas en el proyecto aprobado en 1.994 por la primera **Junta Municipal** de **Distrito del Polígono,** siendo algunas de aquellas las siguientes: aceras izquierdas de las calles **Alberche** y **Tietar, Cascajoso, Espinarejo y Guajaraz. (Pendiente).**

• Aumentar el número de farmacias de guardia en todos los barrios. **(Pendiente).**

• Arreglar el camino que une el municipio de Argés con el pantano del Guajaraz al ser de propiedad del Ayuntamiento de Toledo. **(Rechazada).**

• Aclarar la instalación de un quiosco en la carretera del Valle. Presentada en tres ocasiones. **(Rechazadas).**

• Realizar un programa de eliminación paulatina de barreras arquitectónicas en la ciudad, y la instalación de señales acústicas en los semáforos. **(Pendiente).**

• Poner una barandilla en el estanque central del parque de las Tres Culturas, para evitar que los más pequeños se puedan caer al mismo. **(Pendiente).**

• Instalar señalización turística en el Casco Histórico y un cartel en la oficina municipal de Turismo. **(Pendiente lo primero).**

• Limpiar la zona ajardinada de la **Casa de la Cultura del Polígono. (Aprobada).**

• Poner el alumbrado en los directorios de las empresas de la **Zona Industrial del Polígono. (Pendiente).**

• Limpiar los escombros y trastos viejos de las calles **Boladiez** y **Vía Tarpeya. (Aprobada).**

• Poner los nombres de las calles en la urbanización **Los Alcázares. (Pendiente).**

• Poner dos señales de ceda el paso en **Vía Tarpeya al llegar a la calle Boladiez, cerca de la «Fuente del Moro». (Pendiente).**

• Quitar las bolas de piedra que se han puesto en algunas calles del Casco Histórico con motivo de la puesta en vigor de la O.R.A. **(Aprobada).**

• Que para obtener la tarjeta de residente en el Casco Histórico con motivo de la O.R.A. no tenga que pagar previamente las multas de tráfico. **(Rechazada).**

• Crear un Servicio Municipal de Arqueología. **(Rechazada).**

• Comprobar si la discoteca de verano de la Venta de Aires tiene licencia de apertura. **(Aprobada).**

• Comprobar si las herramientas de jardinería del **Programa URBAN** se están dejando a un particular. **(Aprobada).**

• Limpiar los W.C. del Paseo del Tránsito. **(Aprobada).**

• Abrir la calle cerrada con motivo del derrumbe de una casa en la calle San Miguel y limpiar la calle entre las del General Moscardó y la Cuesta de San Justo. **(Pendiente).**

• Aclarar una denuncia de un vecino de Santa Bárbara sobre actuación de la empresa privada que gestiona el Servicio Municipal de Aguas. **(Pendiente).**

• Que la empresa del Servicio de Limpieza refuerce los fines de semana la limpieza en determinados lugares del Casco Histórico. **(Aprobada).**

• Poner fuentes para beber en las calles Boladiez y Vía Tarpeya. **(Pendiente).**

• Aclarar si los tres perros asilvestrados que han atacado a las personas de la Comunidad Terapéutica el Alba, son de la Perrera Municipal. **(Aprobada).**

• Convocar a la Comisión Municipal de Urbanismo para tratar del nuevo jardín de la Plaza del Ayuntamiento. **(Sin respuesta).**

(Continuará). Toledo, enero de 1.998

Propuestas del Grupo Municipal de ICAM a la Comisión Municipal de Gobierno

GRUPO MUNICIPAL AYUNTAMIENTO DE TOLEDO

El grupo de concejales de Izquierda de Castilla La Mancha (ICAM) ha presentado a la Comisión Municipal de Gobierno del Ayuntamiento de Toledo varias propuestas de las que presentamos un amplio resumen.

• La fuente del Parque de «La Luz» lleva varios meses sin funcionar.
Propuesta. Que se proceda a realizar los trabajos necesarios para que la citada fuente vuelva a funcionar.

• Para «acercar» más el barrio al centro de la ciudad es necesario eliminar la sensación de alojamiento que produce la falta de alumbrado público en el tramo de la autovía que une la rotonda de Santa Bárbara con la primera rotonda del Polígono; además se elevaría el nivel de seguridad de los peatones.
Propuesta. Que por parte del gobierno municipal se realicen las gestiones con el Ministerio de Fomento con el objetivo final de poder dotar de alumbrado público el tramo de la autovía citado.

• En la peatonal Alberto Sánchez, desde la altura del parque de «La Luz» hasta el colegio público del mismo nombre, se han desmontado los globos de alumbrado y se han tapado los huecos con cemento, de manera que la calle queda en la oscuridad.
Propuesta. Que se proceda a iluminar el tramo de la calle citada.

• El grupo municipal de ICAM viene recibiendo quejas de quienes utilizan frecuentemente los autobuses

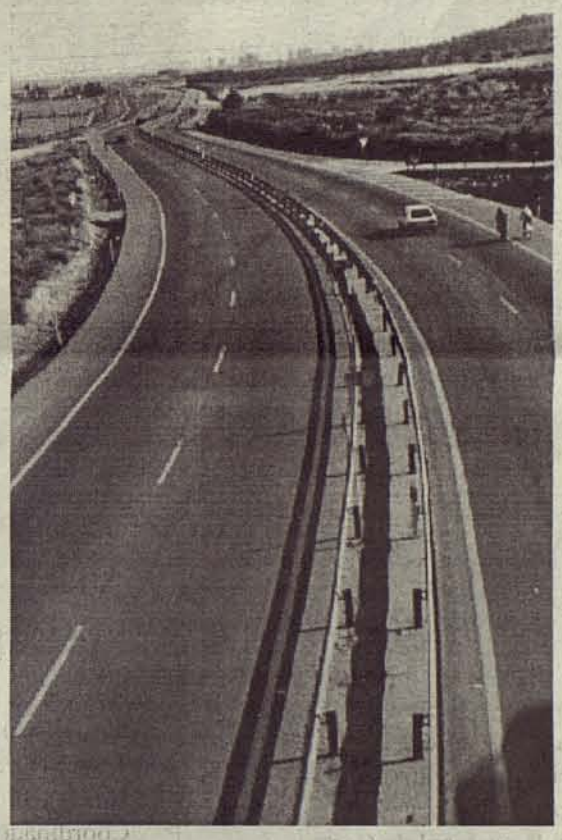

de la línea 6, que se pueden concretar en:

Servicio insuficiente entre las 7,30 y la 10,30 y entre las 19,30 y la 20,30.

En octubre pasado la C.M.G. trató una moción de este grupo municipal en la que se planteaba reforzar el servicio entre las 13,30 y las 15,30; planteamiento que fue tenido en cuenta.

Propuesta. Que se refuerce el servicio de autobuses urbano en su línea 6, en los tramos horarios citados.

TALISMAN
La Primitiva
Bono Loto
La Quiniela
EL GORDO
• PAPELERÍA
• LIBRERÍA. Ultimas novedades, libros de texto, etc.
• PRENSA
• REVISTAS
• FASCÍCULOS
C/. Río Tiétar, 5 - Polígono Residencial - TOLEDO - Tfno.: 23 08 65
(A 50 metros de la A.VV. "El Tajo")

CENTRO MEDICO
NTRA. SRA. DE LOURDES
• PODOLOGÍA
AFECCIONES Y DEFORMIDADES DE LOS PIES
• PSICOLOGÍA Y LOGOPEDIA
INFANTIL, ADULTOS Y EMPRESA
• ESTÉTICA Y NUTRICIÓN
VARICES, OBESIDAD, CELULITIS, LIPOSUCIÓN, PAPILOMAS
• ODONTOLOGÍA
LABORATORIO PROPIO
• ANÁLISIS CLÍNICOS
• ALERGOLOGÍA
• A.T.S. PRACTICANTE
• FISIOTERAPÉUTA
MASAJES
• MEDICINA GENERAL
• OTORRINOLARINGOLOGIA
Concertado con: ADESLASS - ASISA - CAJA SALUD - CASER SALUD - PREVIASA
Río Alberche, 50 Polígono Industrial
Teléf. 23 31 89 45007 TOLEDO

La Casa del Regalo
¿ No conoces nuestro establecimiento?
¿ Necesitas quedar bien con un regalo, sin pasarte de presupuesto?
En nuestro establecimiento encontrarás el regalo para toda la familia, y sin pasarte de presupuesto.
VISITANOS. EN NUESTRAS 2 PLANTAS ENCONTRARAS TANTO EL REGALO PEQUEÑO COMO EL GRANDE PARA LA DECORACION DE TU HOGAR Y A LOS MEJORES PRECIOS
Detalles para:
• Bodas
• Bautizos
• Comuniones
C/ Río Fuentebrada 5, (Peatonal)
Polígono Residencial TOLEDO Teléfono 24 16 25

POLIGONO

Colectivo Arco Iris

Rotondas en la Avenida Boladiez como vía principal

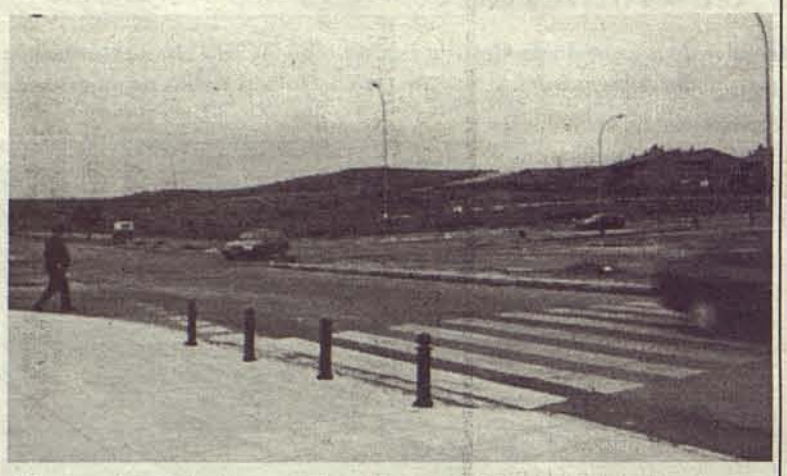

Si la Avenida Boladiez estuviera bien señalizada y con las rotondas correspondientes, podría servir de arteria principal del tráfico, ya que cruza el centro del Polígono residencial y porque desde ella hay desviaciones a derecha e izquierda a lo largo de todo el barrio. Se evitaría la confluencia de tráfico con los de la zona industrial y con los que procedan de otros pueblos por la autovía.

Señales y señalización de la calzada en Boladiez y Vía Tarpeya

Hay dos ejemplos **comprobados** de un mismo punto que queremos destacar y a los cuales hay que dar respuesta urgente con **señales de información verticales señalando la bifurcación, con iluminación y con la señalización de la calzada que se requiera:**

Si pasamos a la zona residencial por la primera rotonda viniendo de Toledo, nos encontramos con una peligrosa bifurcación entre la Avenida Boladiez y la Vía Tarpeya.

La falta de señales y la falta de iluminación no te permiten saber si vas por el centro. Peor es, por supuesto, para los que acceden por primera vez.

Si bajamos por la Vía Tarpeya al mismo lugar en sentido contrario, nos encontramos con otra bifurcación peligrosa. Por la carencia de la señalización precisa, hay coches que se meten de frente por dirección prohibida, se ven obligados a frenar bruscamente o pueden chocar contra el centro.

El último accidente se ha producido en este lugar con consecuencias graves.

Los parados se movilizan

No compre productos españoles

Algo se mueve en Francia y no es fruta española. Como señalábamos en el anterior número de "Vecinos", el gobierno francés de coalición entre socialistas, comunistas y verdes, va a imponer por ley la jornada laboral de 35 horas semanales a partir del año 2.000. Una medida que puede reducir la tasa de desempleo (en Francia el paro es del 12.4 frente al 20.4 de España) y que va más allá del discurso político habitual en el que el empleo es la primera y mayor preocupación. ¿Son incapaces o mienten?.

También los trabajadores han iniciado estos días la movilización por las calles de toda Francia. Manifestaciones, ocupaciones y encierros han sido llevados a cabo por los desempleados, que no parados, para poner de manifiesto su descontento, reivindicar sus derechos y decir de forma clara que no se resignan a la situación a la que han sido condenados. Reivindicaciones concretas: aumento del mínimo social que perciben los parados que no tienen derecho a indemnización, prima de fin de año, replanteamiento de todo el sistema de indemnización del paro y de mínimos sociales, una revisión de la gestión de los fondos sociales y que los jóvenes de 25 años puedan acogerse a las ayudas de inserción social.

Los empresarios han aprovechado las circunstancias para lanzar sus quejas al amparo de las manifestaciones y desórdenes provocados (como si el paro no fuera un gran desorden cotidiano provocado). No les gusta que los parados exijan, no les gusta que haya reparto del beneficio, no les gusta la jornada de 35 horas semanales como no les gustaba la jornada de 40 horas, ni el derecho de huelga, los sistemas de protección social y todo aquello que los trabajadores, empleados o no, han ido consiguiendo a través de la lucha.

¿Y en España?. Pregunta idiota. España va bien. El gobierno y los empresarios ya han dicho NO a la jornada de 35 horas semanales, sí a las horas extraordinarias (su prohibición supondría la creación de 50.000 puestos de trabajo). Pero siguen preocupados por el paro. Nuevas medidas: premiar al empresario cuando el parado consiga trabajo (traspaso al empresario de las ayudas sociales que esté cobrando el parado). Quieren incentivar la búsqueda de empleo; que no el empleo. Los parados franceses ya saben que ellos no son los culpables de estar en el paro. Los parados no son vagos, no son defraudadores aunque así nos los quieren presentar (sólo el 36% de los parados son beneficiarios por uno u otro motivo de algún tipo de ayuda).

Los mineros están, una vez más, en huelga. Los acuerdos firmados no se cumplen. La policía, como en Francia, ha cargado de nuevo. Allí por lo menos les avisaron con antelación (preguntaba una sindicalista francesa: ¿es ésta la diferencia entre un gobierno de derechas y uno de izquierdas?). El gobierno y el estado español no cumple con sus compromisos. Boicot a los productos españoles.

Por sus anécdotas les conoceréis

El capataz del cortijo

Aqueste Barrio ha de ser
no sin respeto tratado,
ganar elecciones no es
encadenar el vocablo,
la palabra sepa usted
mucha batalla ha costado,
un "yo mando" son, ¿sabéis?
ñoñerías de otros barrios,
¿o al Tito del Pleno no fue
zarpazo a la fuerza echarlo?.

"Suspiro del Bono"

Boabdil te has entregado,
no has sabido defenderte,
llora ahora por Granada,
a buenas horas lo sientes.

Bobalías de la Mancha
no seas como "el rey chico",
pides perdón a destiempo
por la cárcel de insumisos.

Coplas de Conde Malpiqe

Pues este gran condestable
de causas tan principales
tan lirondo,
no cumple que con él hablen
los guardias municipales
tan cachondos.

Pues que escondese en su hogar
el alcalde de la villa
con rencor,
llégales a denunciar
por cantarle unas coplillas
con humor.

RECOGIDA DE BASURAS Y TRASTOS

No sacar la basura antes de las 21'30 h.
Hay servicio todos los días del año.
No tires los trastos viejos en cualquier sitio,
los recogen gratuitamente llamando, los martes por la mañanas, al:
23 05 48.
Recuerda y colabora.

MARIANO JIMENEZ AMPUERO

MOTOCICLETAS:
CARRETERA - CROSS
ENDURO - SCOOTERS
GRAN STOCK MOTOCICLETAS DE OCASION
ACCESORIOS 1as MARCAS

C/. Valdemarías, 28
Tfno. y Fax.: 24 13 51
Móvil 929 17 85 05 45.007 TOLEDO

UN GIMNASIO A TU MEDIDA

Por el precio de un Gimnasio te damos todo un club.
VEN A CONOCERNOS

INFORMACIÓN SIN COMPROMISO:
Avda. Boladiez, 25 (frente Piscina Climatizada). **Tfno.: 23 41 14**

Para recaudar fondos para los enfermos de Lafora

Generosidad de alto nivel

El pasado 9 de enero, tres jóvenes toledanos se propusieron hacer una llamada de solidaridad a todos los toledanos. Durante 24 horas realizaron el deporte que más les gusta: natación, atletismo y ciclismo, con el fin de recaudar fondos para poder proseguir las investigaciones en torno a la enfermedad de Lafora.

Esta enfermedad, de la que existen muy pocos casos en nuestro país, afecta al sistema nervioso y es degenerativa. Se desarrolla en países del sur de Europa, entre los que se encuentra el nuestro, y hay detectados algunos casos en Canadá, de pacientes procedentes de la vecina Francia.

Tres miembros de una misma familia de Pulgar son víctimas de Lafora desde hace tiempo. Aunque las investigaciones en torno a la misma, están muy avanzadas, en estos momentos se encuentran a la espera de recibir fondos que ayuden a aislar el gen que la provoca, por lo que estos tres toledanos decidieron poner manos a la obra y, sin pensárselo mucho, ayudar, no sólo a esta familia, sino también a aquellos enfermos que la padecen. De esta manera, practicando su deporte favorito, quisieron poner en conocimiento de todos los toledanos la situación en la que se encuentran estos enfermos, además de recaudar fondos para que se prosigan las investigaciones.

La Piscina cubierta del Polígono fue el lugar elegido para esta gran gesta.

Jesús Canas, en bicicleta y José Rodrigo, corriendo, culminaron las 24 horas previstas, mientras que Mario Ruiz, que permaneció 18 horas nadando, no pudo terminar la hazaña al sentirse indispuesto; aunque, concluido el tiempo que se habían marcado como meta, esto daba igual. Con su hazaña, con su récord de generosidad, habían logrado que un gran número de personas tomaran conciencia de lo que supone esta enfermedad.

A su llegada a la piscina cubierta del Polígono, lugar escogido como meta y donde se desarrolló la prueba de natación, los deportistas se fundieron en un abrazo, arropados por el calor del público y de aquellos que quisieron seguirles practicando sus mismos deportes. La solidaridad, una vez más, había batido todos los récords. Gracias.

Automovilismo

Campeonato en el circuito de tierra del Polígono (Temporada 1997)

El pasado sábado 17 de enero de 1998, se celebró en el Restaurante Rizos, la entrega de los trofeos y premios del "Primer Trofeo Sermotor" en las dos categorías.

A) Infantil de 5 a 10 años.

B) Juvenil de 11 a 15 años.

Se han disputado 5 pruebas en las que los resultados han sido tan ajustados que hasta la última prueba no se sabía quien resultaría campeón. Finalmente y con una carrera de las de infarto ya que los pilotos cambiaban constantemente de posición, vuelta tras vuelta y curva tras curva, demostrando una fiereza que ni los pilotos de los coches grandes podían imaginar, los resultados finales fueron:

Categoría Infantil:

1º. Hector Peiró.
2º Iván Velasco.
3º Angel Aragones.

Luis Peiró recibiendo el primer premio en Categoría Juvenil.

Hector y Luis Peiró participantes y vencedores del Campeonato en el circuito de tierra del Polígono.

Categoría Juvenil:

1º. Luis Peiró.
2º. Bernardo Aguado.
3º Carlos Petit.

Este campeonato ha sido organizado por la escudería "Circuito del Tajo", de nuestro barrio y patrocinado por Luis Peiró Automóviles, S.A.L. Renault del Polígono.

Queremos invitar a todos los vecinos del Polígono a participar en la edición 1998. Todos los interesados pueden dirigirse a la Escudería del Tajo sita en la C/.(de la asociación de vecinos) o en Luis Peiró Automóviles, C/. Jarama, 9. Telf. 23 13 10.

CENTRO COMERCIAL TIENDAS "G"
C/. ALBERCHE (Polígono Residencial)
TF.: 23 14 52
DISTRIBUIDOR OFICIAL NIKON, CANON.
TODO TIPO DE MATERIAL FOTOGRÁFICO
CÁMARAS, OBJETIVOS, ACCESORIOS, ETC...
VEN Y CONOCENOS
Euro foto 2
CENTRAL:
C/. Agén (Frente Universidad Laboral)
Teléfono 25 34 67

Benquerencias y Malquerencias

Benquerencia a la sarcástica visión de la eficiencia de los responsables de la acción política municipal, mostrada por un señor en una conocida emisora de radio, que planteaba un acertijo a la audiencia:

¿En qué se parece el entrenador del Barcelona a los concejales de Toledo?.

Solución: En que toman muchas notas, pero no solucionan nada.

Malquerencia para el Centro de Salud, porque después de tirarse media hora para que te cojan el teléfono para pedir cita, te hagan esperar un buen rato para darte la cita.

Simplemente, que a las horas punta de llamadas tengan a una persona sola dedicada a este tema. Téngase en cuenta que el teléfono lo paga el usuario, no el receptor.

Benquerencia para los tres deportistas toledanos que dedicaron 24 horas a realizar su deporte favorito para recaudar fondos para los enfermos de Lafor.

Se manifestarán en Zocodover todos los martes de 11 a 11,30 h.

Las mujeres, en contra de los malos tratos

R. M. Nogués

El Colectivo de mujeres de Toledo. en el que se encuentran incluidas un buen número de vecinas del Polígono, han decidido «tomar cartas en el asunto» e iniciar actos en contra de los malos tratos que éstas vienen padeciendo en el seno familiar. Por esto motivo, y desde el pasado martes, han decidido manifestarse en la céntrica Plaza de Zocodover, para que todo el mundo se dé cuenta, de una vez por todas, de que esto no debe suponer nunca una práctica habitual en los hogares españoles.

Desde hace meses, estamos asistiendo con estupor a continuos actos de barbarie que tienen como víctima a una mujer. Asesinatos, palizas, intentos de asesinato, amedrentamiento, violaciones y muchos otras cosas más se están convirtiendo en los últimos meses en portadas de periódicos y telediarios: En la práctica totalidad de las ocasiones es el marido, el compañero o el novio el que agrede impunemente a la mujer.

Por eso, las vecinas de Toledo han decidido que también «basta ya» de abusos. La mujer es igual que el hombre ante la ley y tiene que disfrutar de los mismos derechos, tal y como lo recoge nuestra Constitución. Aunque la mayoría de las mujeres que el martes se manifestaron en Zocodover negaron haber sido alguna vez víctimas de estos malos tratos, con este acto quisieron solidarizarse con aquellas que han sufrido y sufren estos abusos por parte de sus compañeros.

VICENTE MACHUCA

Al acto asistieron, además de la Directora General de la Mujer, Angela Sanroma, políticas y políticos de distinto signo que apoyaron esta concentración.

La concejala de la Mujer, Marisa Mediavilla, fue la encargada de leer el comunicado (que reproducimos a continuación) en un acto en el que participaron medio centenar de mujeres.

Comunicado

La lucha de la mujer por la vida es y ha sido pareja a la del hombre, sin embargo la lucha por conseguir la dignidad como personas es bastante mas reciente, el hombre ha ocupado siempre el espacio de lo publico, dejando a la mujer en la sombra y en muchos casos descargando en ella toda su parte mas ruin y siniestra, muchas de nosotras han muerto en cumplimiento de este llamado «deber natural».

Nosotras no estamos aqui para hablar de nada que nadie no conozca, no gritamos por que quien obvia este problema tiene los oídos sordos o mala conciencia. Si la dignidad de la mujer es vituperada por los malos tratos, seguiremos aqui diciendo a todos que sois primero hijos, luego compañeros, mas tarde padres y abuelos y nosotras mujeres con dignidad y fuerza decir en alto: ¡Los malos tratos existen!.

¿Sin embargo por que persisten

- Por que la sociedad moyoritariamente piensa en macho y esconde sus mezquindades.

- Por que la sociedad que formamos en petit comite tiende a escandalizarse si se airean los malos tratos.

Ninguna mujer, ninguna persona tiene que sufrir trato violento físico o psíquico inflingido por otra persona, otro hombre, por eso y en silencio clamamos:

Credibilidad, Seguridad y Justicia.

Credibilidad y Respeto: Ya que una vez maltratadas las mujeres somos incomprendidas por una sociedad que nos mira desde la óptica del hombre.

Seguridad: Que ante maltrato la victima, nosotras, tenga en que o en quien refugiarse en su peor momento.

Castigo: Para que los infractores entiendan su irracionalidad y no quede impune este delito contra los derechos humanos.

Por ello nos concentramos los martes de 11 h. a 11,30 h. en esta plaza de Zocodover.

Nueva Tarjeta 6.000 Maestro CCM.

Caja Castilla La Mancha presenta la nueva tarjeta 6.000 Maestro CCM. La tarjeta para no ir cargado de tarjetas. Vaya donde vaya, la nueva 6.000 Maestro CCM le abre todo un universo de ventajas. Con ella podrá:

• Disponer de efectivo en una red de cajeros automáticos que cubre los cinco continentes. • Comprar en millones de establecimientos de todo el mundo. • Pagar sus compras cómodamente. Al contado o mediante pago fraccionado en 30, 60, 90 y hasta 180 días, ¡sin intereses!, o financiándolas, según la cuota de amortización que usted elija. • Y además, disfrutar de un seguro de accidentes gratuito.

Acérquese a nuestra oficina más próxima y solicite información sobre la nueva Tarjeta 6.000 Maestro CCM. Cuando la conozca no querrá salir con otra. De compras, por supuesto.

Autorizado por la Consejería de Economía y Hacienda de la I.C.C.M. 13.10.97

Use las tarjetas CCM y consiga ¡regalo seguro!

Cada vez que usted realiza una compra de 1.000 ptas., o retira 10.000 ptas. en un cajero automático con las tarjetas CCM, obtendrá 1 "punto regalo". Acumulando estos puntos podrá conseguir hasta 28 magníficos obsequios, a cada cual más valioso.

¡Pida hoy mismo su nueva tarjeta 6.000 Maestro y obtendrá los primeros 50 puntos gratis!

CCM Caja Castilla La Mancha — El futuro está aquí

ESTACION DE SERVICIO
PEREZ GAMERO
ABANDERADA POR REPSOL

LAVADO AUTOMATICO

ENGRASE - TALLER - NEUMATICOS
GASOLINA EUROSUPER
CAFETERIA - RESTAURANTE
TODO PARA SU COMODIDAD
Avda. Guadarrama, Parcela 152
Teléf.: 23 10 38 Polígono Industrial - TOLEDO