

## El 10 de noviembre, a votar

La ciudadanía española está llamada a las urnas el próximo 10 de noviembre para elegir a nuestros representantes en el Congreso y el Senado, en las que serán las cuartas Elecciones Generales en cuatro años. Es importante que participemos, para que, por fin, tengamos un gobierno.

## El Polígono Míralo en otoño

La asociación de vecinos El Tajo invita al vecindario del Polígono a participar en las distintas actividades que hemos organizado para nuestro tradicional Otoño Cultural, que incluye música, ciencia, pintura y fotografía.

**Páginas 24, 25 y 26.**



Foto Andrés Alba.

**Otro éxito del Día de la Bicicleta.-** La XII edición congregó a más de 1.400 personas pedaleando por el barrio y reivindicando el carril bici entre el Polígono y Santa Bárbara. Aumentó la presencia infantil. **Páginas 10 y 11.**

## Lio monumental con los accesos al hospital

A tan solo 7 meses de la inauguración del nuevo hospital, la Junta de Comunidades ha abandonado la

construcción del ramal que conectaría la bajada de Las Nieves con el hospital, y ahora, dice que los accesos al cen-

tro hospitalario ya están cons-truidos y bastarán las obras que haga el Ministerio de Fomento para garantizar la fluidez del

tráfico. Lo tienen que explicar. La ciudadanía pagará este tremendo error.

**Páginas centrales y Editorial.**

## A favor del clima

El día 27 de septiembre el planeta vivió una huelga global y manifestaciones multitudinarias contra el cambio climático y para exigir a los gobiernos que tomen medidas para frenar el deterioro irreversible del medio ambiente.

**Página 9.**



Foto Andrés Alba.

Los manifestantes también gritaron contra el amianto.

### ► Habemus rampa

Aunque muy tarde, el Ayuntamiento ha empezado a construir la rampa de la calle Tiétar. **Página 2.**

### ► La Federación echa a andar

La Federación vecinal El Ciudadano ya tiene nuevos cargos para empezar a trabajar por Toledo.

**Página 13.**



# Auto-Motor

No sabes que coche comprar?

Citroën AUTOMOTOR vuelve con toda la energía, para ayudarte en la elección de la compra de tu nuevo coche. Rafa, gerente de AUTOMOTOR, con su experiencia nos aconseja sobre el tipo de combustible más adecuado.

MÁS DE 1000 COCHES EN STOCK

1 COCHE MATRICULADO = 10 ÁRBOLES PLANTADOS



Museo Medioambiental del Automóvil

C/ Río Marchés, 15 - Pol. Industrial - 45007 TOLEDO ☎ 925 23 09 39 · www.automotorsl.com



## OFERTAS ESPECIALES

# 2x1

EN NEUMÁTICOS (1)

**DUNLOP PIRELLI**

PASTILLAS Y DISCOS DE FRENO (2)

SERVICIO POSVENTA PEUGEOT KEEP THE EMOTION

# Bonilla Motor

C/ Valdecarza, 14  
45007 Toledo  
T. 925 24 54 39



## Comenzaron las obras de la rampa entre Tiétar y Guadarrama

Afortunadamente, ya han comenzado las obras de construcción de la rampa accesible que une la calle Río Tiétar con la Avenida Guadarrama, que fue aprobada dentro de los Presupuestos Participativos de 2018. Desde entonces, ha sufrido un retraso injustificado, que ahora, se ve felizmente superado.

Esta obra facilitará la accesibilidad de personas mayores, con dificultad de movilidad y niños y niñas que transitan a diario para ir y regresar al colegio. Además, es el paso para desplazarse a través de Guadarrama a un supermercado su cercano, y su necesi-

dad y conveniencia está más que justificada porque es la zona más antigua del barrio y hay una importante población de edad avanzada.

Celebramos su ejecución por que ha sido una demanda de hace años de la asociación de vecinos que, al final fue la más votada en los Presupuestos Participativos de 2018, por lo que el Gobierno municipal estaba obligado a su construcción.

Con todo, nos quedamos con lo más importante: de un modo u otro muchas personas verán aliviado su esfuerzo y quizá terminarán las caídas que se han producido en la escalera.



Obras para la rampa de Tiétar.

## Recuerda: tienes un punto limpio en tu barrio

Situado al final de la calle Jarama, junto a los talleres de UNAUTO

¿Qué es un Punto Limpio?

El Punto Limpio es un centro de recogida selectiva de residuos sólidos urbanos de ámbito doméstico donde se reciben determinados tipos de residuos previamente separados y seleccionados por los ciudadanos.

Es un servicio completamente gratuito y en sus instalaciones se pueden depositar residuos más allá de los habituales envases de cristal, plástico y latas o papel y cartón.

En el Punto Limpio del Polígono se podrán depositar otros residuos como:

- ✓ Viejos muebles y enseres.
- ✓ Electrodomésticos (televisores, ordenadores, lavadoras, frigoríficos, etc.).
- ✓ Escombros, pinturas y barnices.
- ✓ Radiografías y negativos fotográficos.
- ✓ Tubos fluorescentes y bombillas.
- ✓ Restos de podas y jardinería.
- ✓ Pilas, teléfonos móviles y tóner de impresoras.
- ✓ Ropa y zapatos.
- ✓ Aceite de cocina.

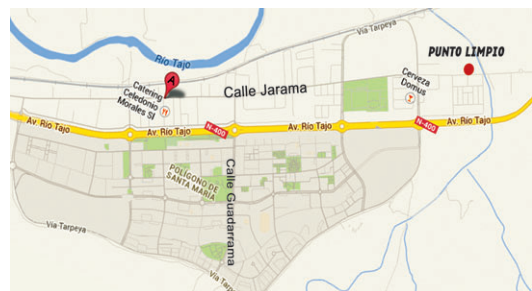

Horarios y localización

✓ **Dónde está el Punto Limpio más cercano:** al final de la calle Jarama, s/n (Polígono Industrial), parcela R-24, junto a los talleres de UNAUTO. Teléfono de contacto: 900 101 777

✓ **Qué horario tiene:** miércoles, jueves y viernes: de 12:30 a 19:30. Sábado y domingo, de 11:00 a 14:00 y de 16:00 a 20:00. Lunes y martes: CERRADO.

callejero del barrio

río...



valde yernos

orlando

**FLORES Y PLANTAS LOLI**

Gran variedad en ramos y centros artificiales para el día, de todos los Santos.



Disponemos de SERVICIO A DOMICILIO nacional e internacional. Para mayor comodidad usted podrá hacer sus pagos con tarjeta a través del teléfono.

C/ Alberche, 30 / 45007 TOLEDO

Tel. 925 24 07 08 - 635 54 37 63

f paki.garcia@hotmail.es

925 25 88 65



creativa  
DISEÑO ESPECIAL DE EMPLEO

DA VISIBILIDAD A TU NEGOCIO  
PUBLICIDAD DIRECTA desde 48 €

Agente Comercial del GRUPO CORREOS  
creativa  
DISEÑO ESPECIAL DE EMPLEO

CORREOS  
grupo Correos



Periódico de la Asociación de Vecinos *El Tajo* del Polígono de Toledo Sta. Mª de Benquerencia. C/ Río Bullaque, 24 - Centro Social Polivalente. 925 23 13 45  
 avetajo1975@gmail.com

**Coordinación:** Emiliano García.

**Redacción:** Damián Villegas.

**Fotografía:** Fernando Garzón, José Luis González y Andrés Alba.

**Colaboración especial:** R.M. Nogués y Almudena Romero.

**Colaboradores:** José Luis Real, Victoriano Villen, IES Juanelo Turriano y Alfonso X El Sabio, Asociación *Vereda*, Gema Ruiz, Sonia Méndez, Juan Ruiz, Jesús Alhambra, Vanesa García, Eduardo González Ávila, José Luis Calvo, Alejandro M., María Gutiérrez y Alba Martínez.

**Publicidad:** Gustavo Rodríguez y Lola Villaverde. *VECINOS* agradece la inestimable colaboración de los comercios y empresas que hacen posible la gratuidad de este periódico. Y la colaboración del Excmo. Ayuntamiento de Toledo.

*VECINOS* está abierto a la aportación y opinión de todos los lectores. La Asociación de Vecinos no se hace responsable de las opiniones vertidas en estos artículos, ni tiene por qué compartir su contenido.

**Maquetación:** EDICASMAN, S.L. Tf.: 925255042

**Tirada:** 9.500 ejemplares. D.L. TO-210-82

**Artículos y trabajos para el próximo número de *VECINOS* hasta el día 10 de Noviembre C/ Río Bullaque, 24 Centro Social Polivalente Tel.: 925 23 13 45 - 636 54 98 58 Correo electrónico: avetajo1975@gmail.com**

Los artículos y opiniones se entregarán rubricados en la Asociación de Vecinos *El Tajo*. Ante la imposibilidad de publicar todos los artículos que se reciben, nos vemos obligados a establecer un máximo de 1.600 caracteres en los trabajos remitidos a *Vecinos* (se entregarán en Word y fotos adjuntas).

**WEB Asociación Vecinos y**

**facebook**

Ahora no tienes que esperar para insertar tus noticias en *Vecinos*, también puedes hacerlo a diario en nuestra página web:

[avetajo.es](http://avetajo.es)

y Facebook:

Asociación de Vecinos *El Tajo*

## Queremos soluciones, no disputas

La guerra abierta entre la Junta y el Ministerio de Fomento a cuenta de los accesos amenaza con arruinar la tan esperada inauguración del hospital, que podría retrasarse más allá de lo anunciado por culpa de este desencuentro en un aspecto fundamental. Sin duda, había señales de descoordinación, falta de entendimiento y de voluntad política que han provocado un grave retraso en la construcción de los accesos y en la futura movilidad de toda la ciudad. Y así lo hemos contado en *Vecinos*. Pero la agria disputa que ha estallado públicamente nos ha dejado estupefactos.

A estas alturas queda claro que la historia del nuevo hospital de Toledo es un sinfín de disparates que incluye, entre otros, improvisación, despilfarro -es-

peramos saber algún día el coste real para nuestros bolsillos-, recortes y paralización, o descontrol administrativo. Y ahora, cuando la pedrada parecía tocar a su fin, nos encontramos con este nuevo despropósito, que, como siempre, sufrirá de una forma u otra la ciudadanía.

La Junta ha ido acumulando bandazos sin rumbo desde hace años, en una gestión nefasta. La primera apuesta en tiempos de José María Barreda fue la construcción de la Ronda Este, que suponía el cierre completo de la circunvalación de la ciudad y un alivio importante para los flujos circulatorios que soportará nuestro barrio con la entrada en funcionamiento del hospital.

Después de haber invertido unos 200.000 euros en el proyecto finalmente se abandonó, probablemente por la crisis

económica y los recortes bestiales del gobierno de Cospedal. Y después García Page puso en marcha la alternativa para unir la bajada de Las Nieves y el hospital, en la que al menos han gastado 240.000 euros.

Nos jugamos el futuro de la ciudad. Por eso, desde la asociación exigimos a las tres administraciones que vuelvan al sendero de la cordura e intenten recuperar el tiempo perdido para evitar lo que puede ser un caos monumental, en una zona en la que, además, hay un importante volumen de transporte industrial. El espectáculo que están dando es de vergüenza ajena.

Hablen y entiéndanse. Y por supuesto, no nos vuelvan locos con sus disputas.

## Abrimos el otoño a los sentidos

Estimada lectora, estimado lector. Hoy queremos dirigirnos a vosotras, a vosotros, aprovechando este tiempo más intimista y sereno que nos trae el otoño, en el que dejamos atrás el bullicio y el desasosiego veraniego. Y lo podemos hacer recuperando viejas rutinas, que siempre viene bien para centrar el espíritu. Por eso, un año más, hemos elabo-

rado el programa el otoño cultural El Polígono Miralo. Esperamos que sea de vuestro gusto.

En esta ocasión os presentamos un abanico de posibilidades que abarcan desde un paseo alrededor de fotos del barrio o de cuadros, conciertos de música popular, de música flamenca o rondalla y coros, contemplar pausadamente una fantástica maqueta de la estación de Renfe, y la

consolidada Feria de la Ciencia, que este año llega ya a su VI edición.

Hemos buscado variedad para todos los gustos y, para ello, colaboramos con diferentes asociaciones y personas del barrio. Y ahora, solo faltáis vosotros, verdaderos protagonistas de esta nueva estación cultural del barrio. No faltéis, os esperamos.

**AutoEscuela LUMA**

matrícula con **3 CLASES GRATIS**

**¡¡ PROHIBIDO SUSPENDER !!**

**AUTOESCUELA nº1 DE CASTILLA LA-MANCHA**

Avda. Boladiez, 30 Local 1. Telf.: 925 24 17 17

**Grafox**  
 IMPRENTA, S.L.

*Te asesoramos y Realizamos*

**Todo tipo de trabajos de IMPRENTA**

C/ Jarama, 140 • 45007 TOLEDO. Pol. Ind. • Tel. 925 33 73 11 • [grafox@grafox.es](mailto:grafox@grafox.es)



Nos reunimos con la concejala de Parques y Jardines, Marta Medina

## La asociación solicita participar en la elaboración del pliego de condiciones de parques y jardines

► La asociación de vecinos El Tajo se reunió el pasado 10 de octubre con la concejala de Parques y Jardines, Marta Medina, a la que solicitaron participar en la elaboración del próximo pliego de condiciones del contrato de parques y jardines con el fin de mejorarlo, aunque nuestra asociación apuesta por su remunicipalización. Asimismo, pidieron la reposición de los árboles que por una causa u otra se han ido perdiendo y que sean sustituidos por árboles idóneos para dichos espacios. También demandaron que se arregle y conserve el mobiliario de los parques y jardines, que no se utilice nunca más el peligroso glifosato y se adecue la zona de la avenida Estenilla que linda con el hospital.

### Vecinos

La asociación trasladó a la concejala la petición de participar en la confección del próximo pliego de condiciones para la contrata de parques y jardines, aunque nuestra propuesta es que se remunicipalice, pero en el caso de que se siga subcontratando queremos conocer con antelación el borrador para hacer las aportaciones oportunas para mejorarlo. Es evidente que debemos tener el pliego desde el primer boceto, no cuando ya esté cerrado.

Asimismo, recordamos la necesidad de que la Fuente del Moro esté incluida dentro del pliego y pedimos a la concejala el convenio para el cuidado de los olivares dentro de esta zona, y que se revisen todos los parques y jardines del barrio, porque hay algunos que no están incluidos y otros, que sí lo están, siguen abandonados.

### Arbolado

Desde hace tiempo se vienen perdiendo árboles, que en muchos casos no se reponen, por lo que consideramos necesario realizar un inventario de los árboles perdidos, también, previamente, sacar todos los toco-



Espacio donde había elementos infantiles y desaparecieron.

nes de los que se han cortado por diversas causas. Igualmente pidieron que se atiendan las reclamaciones sobre ciertos tipos de árboles que no son idóneos para esta zona, y que no se vuelvan a hacer plantaciones con árboles que incluso se han perdido íntegramente.

Por ello, solicitaron que se estudien los árboles más idóneos, pues hay casos en zona de tránsito espaciosas que se ponen

### Depósitos de agua para riego

En su momento, se realizaron canalizaciones que conducen el agua desde la Estación Depuradora de Aguas Residuales, situada en calle Jarama, a diferentes depósitos de algunos parques, como Los Alcázares, parque entre Boladiez e Hiperusera,



Espacio de parque abandonado.

árboles de pequeño porte que difícilmente cumplen con su cometido de ofrecer sombra, y errores como poner plátanos a cuatro metros de las edificaciones cuando son árboles de enorme porte y de altura que bien pueden superar 20 o 30 metros, con lo que están condenados a tener que ser cortados a medio plazo.

o de La Luz, que en algunos casos se han dejado de utilizar, lo que provoca que cuando se ponen en marcha después de tiempo de inactividad el agua esté en condiciones sanitarias dudosas para ser utilizada en el riego de jardines y aun menos para césped.

### Glifosato

Desde la asociación denunciábamos que el Gobierno municipal sigue amparando la utilización de glifosato para combatir las malas hierbas, sobre todo, porque se usa a sabiendas de que es peligroso y para rebajar costes. Que el glifosato es pernicioso lo demuestra que los opera-

rios que hacen el tratamiento con glifosato usan un traje-equipamiento de protección individual-, lo que es una buena noticia porque antes no lo usaban.

En España hay muchas ciudades que ya han prohibido su uso y la Organización Mundial de la Salud lo ha catalogado como posible cancerígeno. Por ello, consideramos una emergencia para la salud del vecindario que el Ayuntamiento sea responsable y deje de utilizarlo, poniendo en marcha otras opciones que respeten la vida.

### Contratos de mantenimiento de mobiliario urbano y fuentes

En los contratos de mantenimiento de parques y jardines está incluido el mobiliario urbano, aunque hemos constatado que en muchas ocasiones no se realiza de forma adecuada, porque hay bancos que incluso están carcomidos, fuentes abandonadas, árboles con rebrotes en su base que dificultan el paso o ramas que están cercanas al suelo por falta de poda en su debido tiempo. A veces se hacen actuaciones sólo cuando hay algún evento.

En cuanto a las fuentes, las que se han instalado últimamente parecen parecer surtidores hacia el suelo, que difícilmente dejan beber sin empaparse, cuando hay fuentes más adecuadas sobre todo para los menores y, otras, que tienen la recogida de agua cegada. Sobre la fuente de los patos, se debería reducir el número de ejemplares por el gran depósito de excremento que tiene habitualmente y porque el agua de los surtidores puede representar riesgos que se minimizarían.

Por último, los representantes de la asociación llamaron la atención de la concejala sobre la parte del hospital que da a la avenida Estenilla, que tiene los parterres sin cuidar, la rotonda de la calle Fresnedoso está en estado salvaje, con hierbajos, y faltan los árboles en los alcorques. Por eso, pidieron que cuanto antes se ejecute un plan de adecentamiento de la zona, por la que van a transitar muchas personas diariamente.



Hay que sacar los tocones y replantar.





# EuroMotor



Nunca la tecnología había llegado tan lejos

C/ RÍO MARCHÉS, 44 - 45007 TOLEDO

925 241 168 - [www.euromotorsl.es](http://www.euromotorsl.es)



**NUEVO SANTA FE YA A LA VENTA**



La salud pública debería ser más importante que la propiedad privada

## La Justicia impide retirar el amianto de parcelas privadas a pesar del peligro para las personas

► La viceconsejería de Medio Ambiente volvió a informar a nuestra asociación y a la Plataforma *Mi Barrio sin Amianto* sobre la situación actual de los vertidos de amianto, que a tenor de las informaciones aportadas siguen estancadas y con escasos avances. Según explicaron, el Tribunal Superior de Justicia de Castilla-La Mancha no ha autorizado aún

a que la Junta pueda entrar en las parcelas privadas para retirar el amianto, aunque aseguraron que tienen todo listo para retirarlo en cuanto el tribunal dé luz verde a sus requerimientos. En el encuentro se estrenó el nuevo viceconsejero de Medio Ambiente, Fernando Merchán, que ha sustituido a Agapito Portillo.

### Vecinos

El veconsejero y el jefe de servicio de Medio Ambiente, Javier Ariza, señalaron que tienen todo preparado para entrar a sellar las parcelas de la familia Torrejón, N6 y N7, una vez que el Tribunal Superior de Castilla-La Mancha -TSJ- otorgue el pertinente permiso. Las parcelas tienen una superficie respectiva de 4.600 y 6.600 metros cuadrados, y el coste de las actuaciones estará en torno a 265.000 euros.

**“El derecho a la salud debe prevalecer sobre el derecho a la propiedad privada”**

En este punto, el viceconsejero reconoció que tienen dudas en cuanto a la resolución emitida por el TSJ, de la que interpretaron que no tenían acceso a la parcela de la familia Torrejón, por lo que han decidido que sea estudiada por otro equipo de los Servicios Jurídicos de la Junta, para ver si interpreta que sí se puede entrar en la parcela y no tienen que esperar a una nueva resolución.

Para tapar los vertidos de la N6, que incluye parte de un sembrado adyacente y del arroyo Ramabujas, Ariza explicó que se va a sellar con una primera capa que cogerán del sembrado contiguo. En este punto, los representantes de la asociación recordaron al viceconsejero que todo ese sembrado está contaminado por lodos y restos de fibrocemento, por lo que sería una grave imprudencia usarlo como cubrimiento, y que tienen que proceder al desamiantado total de su superficie del sembrado.

Igualmente indicaron que en breve darán comienzo los trabajos de la tercera fase de extracción de residuos de amianto en la parcela de Laguna de Arcas, propiedad de la



Retirada de amianto en Laguna de Arca.

Consejería de Fomento, que tiene un presupuesto de 1,2 millones de euros y un plazo de ejecución de 6 meses.

Como ya hemos publicado Vecinos, en esta parcela ya hubo 2 actuaciones -verdaderas chapuzas- de MABE y TRAGAS, que apenas retiraron una pequeña cantidad del gran vertido que se almacena en esta zona. Ahora, se prevé retirar 2.600 metros cúbicos de resi-

duos de amianto, que serán trasladados a un vertedero autorizado, supongo que a Bolaños de Calatrava (Ciudad Real).

**“Los obstáculos de la Justicia perjudican seriamente la salud pública”**

El vicencosejero dijo desco-

nocer qué planes tiene la Consejería de Fomento para esta parcela, que estará a expensas lo que determine el Plan de Ordenación Municipal que se diseñará en los próximos meses.

Respecto al Barrio Avanzado, el jefe de servicio de Medio Ambiente, Javier Ariza, indicó que tras la inspección de la parcela se han detectado tres focos de vertidos de amianto, y que en enero se iniciarán los tra-



### El Barrio Avanzado es un peligro para el vecindario.-

Tras confirmar la Junta que existen tres focos de residuos con amianto y, al menos uno de ellos, con gran cantidad de toneladas de amianto, volvemos a hacer un llamamiento a la prudencia y a que nadie entre en el recinto con sus perros o a pasear, porque corren un evidente peligro de forma innecesaria.

Asimismo, pedimos la intervención de los agentes medioambientales para que de nuevo cierren todas las entradas a esta zona, y multen a aquellas personas que se empecinen en poner en peligro su salud y también, la de los demás vecinos y vecinas.

### Actuación controvertida en el arroyo Ramabujas

Todavía no hay proyecto definitivo sobre la actuación más complicada de retirada de amianto, en la curva del Ramabujas frente al Club Social. Se baraja la colocación de plásticos en ambos taludes y en tres metros del cauce se va a rellenar con hormigón hasta nivelarlo, y encima irán marcos prefabricados de hormigón en dos piezas (como una “u”). Después se tapará con tierra contaminada y lámina de polietileno. El viceconsejero se compromete a enseñarnos el proyecto para que opinemos sobre el mismo.

Nuestra asociación trasladó al viceconsejero la necesidad de que la Confederación Hidrográfica del Tajo retire la gran cantidad de lodos de amianto y fibrocemento que hay a lo largo de varios kilómetros del Ramabujas, tanto en el cauce como en los taludes.

bajos de sellado de los mismos, con una duración prevista de 5 meses. Para ello, se van a encapsular los restos y se van a ir cubriendo de tierra, y cuando no haya amianto visible, se aportará tierra de los muchos montones diseminados por la parcela. Finalmente, se añadirá una lona de polietileno y capa de coronación.

Aeiza informó de que la Viceconsejería se ha reunido con la concejala de Medio Ambiente, Noelia de la Cruz y el técnico Carlos Triviño, que les trasladaron que en breve reunirán a la comisión municipal del amianto, en la que están representados las tres administraciones, para hablar de la vigilancia de fibras en el aire, la señalización de los vertidos y el refuerzo de la presencia policial.

Igualmente, explicó que se va a hacer una doble vigilancia de las parcelas selladas, tanto por parte de los propietarios de las parcelas, que son responsables de esas obras, como de la propia Consejería de Desarrollo Sostenible, que hará un seguimiento y un informe periódico sin especificar.



Con motivo del Día Mundial de la Parálisis Cerebral

# APACE TOLEDO exige que se cumplan los derechos de las personas con parálisis cerebral

► Personas con parálisis cerebral de APACE TOLEDO se movilizaron el pasado 2 de octubre con motivo del Día Mundial de la Parálisis Cerebral que se celebró el 6 de octubre, para pedir que se cumplan sus derechos y conseguir así lograr una inclusión real en la sociedad. Durante la jornada se dio a conocer la campaña #DaleLaVuelta, puesta en marcha por el Movimiento ASPACE, que pretende visibilizar las situaciones de vulneración de derechos de las personas con parálisis cerebral y con grandes necesidades de apoyo, y lograr que la sociedad empatice con esta realidad.



Monitora y miembros de APACE en la celebración del Día Mundial de la Parálisis Cerebral.

**Vecinos**

A través de diferentes vídeos realizados con un toque de ironía y humor, #DaleLaVuelta trata de acercar a la sociedad ocho situaciones reales en los que se ha dado la vuelta a la realidad y son las personas que no tienen parálisis cerebral las que ven vulnerados sus derechos.

En concreto, la campaña se centra en el reclamo de derechos como la igualdad y la no discriminación, el empleo digno y la inclusión laboral, la accesibilidad física y cognitiva en todos los aspectos de la vida cotidiana, así como las herramientas técnicas y sociales necesarias para llevar una vida autónoma e independiente con capacidad de decisión.

Asimismo, APACE TOLEDO desarrolló una jornada de sensi-

bilización en la plaza de Zocodover y en el paseo Federico García Lorca de nuestro barrio, en la que las personas con parálisis cerebral se han acercado a los ciudadanos, contando su vivencia en relación a los derechos, invitando a la gente a colgar en el Árbol de los Derechos su inquietud en forma de deseo o demanda relacionado con los derechos de las personas con parálisis cerebral y animando a hacerse una foto y #DaleLaVuelta.

La presidenta de APACE TOLEDO, Carmen García, señaló que esta iniciativa suponía "un nuevo impulso para afianzar los derechos de las personas con parálisis cerebral, que aún sufren la vulneración de derechos como el acceso al empleo, la discriminación social, la toma de deci-

## ► Derechos vulnerados

La gran mayoría de personas con parálisis cerebral considera que sus derechos no tienen la misma consideración que los del resto de la ciudadanía. Y muchas de ellas aportan testimonios de situaciones en las que sus derechos no han sido respetados. Entre los derechos más vulnerados destacan la discriminación social arbitraria, la imposibilidad de participar en actividades culturales y de ocio, la falta de apoyo en entornos educativos ordinarios, la falta de accesibilidad universal, las dificultades de movilidad y la invasión de su intimidad personal.

siones, falta de apoyos necesarios en sus centros de atención, una accesibilidad universal aún deficiente, etc."

Así mismo, reclamó que "es necesario y, además urgentísimo, crear en Toledo recursos sociosanitarios que posibiliten plazas de centro de día, de vivienda y de residencia", porque "la situación de desasosiego de muchas familias es alarmante,

ante la incertidumbre por el futuro más inmediato de sus hijas e hijos", ante la que "no existe una respuesta por parte de la administración sobre este déficit social que puede vulnerar el derecho a una atención sociosanitaria y deja en desamparo a muchas personas con parálisis cerebral, que no tienen acceso al sistema de servicios sociales a través de una respues-

ta adecuada a sus necesidades y las de su familia", denunció.

Desde APACE TOLEDO comentan que en España viven 120.000 mujeres y hombres con parálisis cerebral que ven cómo sus derechos no se respetan del mismo modo que los del resto de la ciudadanía. Además, el 80% de las personas que viven con parálisis cerebral y otras discapacidades afines tienen grandes necesidades de apoyo.

Estas personas se enfrentan a un entorno que les excluye porque sus necesidades no son tenidas en cuenta. Así, la discriminación hacia las personas con parálisis cerebral tiene dos caras: primero por su pluridiscapacidad no comprendida y, en segundo lugar, por precisar grandes necesidades de apoyo que no son atendidas.



**C/ Jarama, 35**  
**45007 TOLEDO**  
 (Polígono Industrial)

Tel. y Fax:  
**925 24 11 21**  
[alumtoledo@gmail.com](mailto:alumtoledo@gmail.com)

- Carpintería de aluminio
- Carpintería PVC Kömmerling
- Mamparas de baño Profiltek
- Puertas de calle de seguridad



Av. Río Boladiez, 34. Local 2 - Toledo - 45007  
[info@habitol.es](mailto:info@habitol.es) / [www.habitol.es](http://www.habitol.es)  
**T.: 925 092 764 / 693 752 526**

¿VENDES O ALQUILAS?

AHORA TAMBIÉN CASAS DE BANCO

**AHORRA TIEMPO**

Atendemos las llamadas, las visitas, los email, etc.

**AHORRA DINERO**

Asumimos gastos en publicidad, propaganda, teléfono, combustible, etc.

**VALORACIÓN GRATUITA**

A través de tasadores, testigos, internet, etc.





## Causa, efecto



Tras la movilización del pasado 27 de septiembre, y pese a lo discreto de su seguimiento en Toledo capital, unas 1.300 personas exigimos acciones ¡ya! para revertir el avance inexorable hacia un calentamiento catastrófico de nuestro planeta.

Y como muestra de “compromiso” por parte del Ayuntamiento de Toledo, se propone subir la subvención del Impuesto de Construcciones, Instalaciones y Obras (ICIO), desde el actual 30%, hasta el 50%, a favor de las construcciones, instalaciones u obras en las que se incorporen sistemas para el aprovechamiento térmico o eléctrico de energía renovable.

Este gesto es digno de elogio, pero no es más que una medida mediocre, entiéndase mediocre como denomina el DRAE; de calidad media, es decir, según la media de los municipios que subvencionan este impuesto cuando se trata de instalar en viviendas, principalmente, algún tipo de sistema de aprovechamiento de energía renovable.

Existen 33 ciudades que aplican una rebaja de entre el 95% al 80% para las viviendas y otras 18 ciudades de un 50%, grupo al que se une Toledo. También des-

tañar que hay otro grupo de 16 grandes ciudades que no aplican descuento alguno.

Hablamos de municipios mayores de 100.000 habitantes o que se acogen a la figura de “grandes ciudades”.

No seré yo quien critique una medida que favorezca la expansión y la normalización de las energías renovables, pero sí me gustaría que los beneficios colectivos que aporta esta acción individual, deberían verse acompañados por otras que considero fundamentales para transitar rápidamente hacia una economía descarbonizada, por ejemplo, no gravar ni poner trabas administrativas a quienes quieran instalar puntos de recarga de vehículos eléctricos, ya que eso haría más visible a nivel internacional que Toledo permite hacer turismo a las miles de personas que ya hemos apostado por la movilidad eléctrica. A su vez, ya es hora de electrificar las líneas de autobuses urbanos, haciendo una racionalización de las mismas, aprovechando el nuevo diseño que precisa la movilidad en Toledo ante la inminente apertura del nuevo Hospital Universitario, así como intensificar las líneas en la zona industrial, y eliminando las plazas de aparcamiento en dicha zona, forzando así al uso del transporte colectivo, promoviendo desde el Ayuntamiento los Planes de Transporte Sostenible al Trabajo en colaboración con las empresas de la zona industrial, ya que los fondos que habilitó para este fin el gobierno, prácticamente no se han utilizado.

*Francisco J. Gómez de la Cruz.*



<https://www.idae.es/ayudas-y-financiacion/para-movilidad-y-vehiculos/plan-moves-incentivos-la-movilidad-eficiente-y>  
<http://www.nuevomodeloenergetico.org/pgs2/>  
<https://fundacionrenovables.org/documento/analisis-comparativo-de-bonificaciones-fiscales-al-autoconsumo/>

## Clasificación de municipios por bonificaciones de ICIO

La siguiente clasificación se ha elaborado teniendo en cuenta los siguientes criterios:

1. Mayor porcentaje de bonificación.
2. A igual importe, se valora si se limitan los usos a los que se aplica la bonificación, por ejemplo, solo a viviendas.

3. A igualdad de los anteriores criterios se valora si existen limitaciones a la bonificación, por ejemplo, si se existe un mínimo de potencia a instalar.

5. A igualdad de los anteriores, se ordena de mayor población afectada a menor.

Nº	Municipio	Habitantes	%	Limitaciones
1	Barcelona	1.620.809	95%	
2	Palma de Mallorca	406.492	95%	
3	Córdoba	325.916	95%	
4	Hospitalet de Llobregat (L)	257.349	95%	
5	Coruña (A)	244.099	95%	
6	Granada	232.770	95%	
7	Elche/Elx	228.675	95%	Consiga reducción demanda 30%
8	Sabadell	209.931	95%	
9	San Sebastián/Donosti	186.370	95%	
10	Getafe	178.288	95%	
11	Castellón de la Plana	169.498	95%	
12	San Cristóbal de La Laguna	153.655	95%	
13	Salamanca	144.436	95%	
14	Marbella	141.172	95%	
15	Lleida	137.327	95%	
16	Torrejón de Ardoz	128.013	95%	
17	Mataró	126.127	95%	
18	Santa Coloma de Gramenet	117.597	95%	
19	Girona	99.013	95%	
20	Ávila	58.149	95%	
21	Segovia	51.756	95%	
22	Málaga	569.002	95%	Sistemas conectados a la red de distribución
23	Alcorcón	168.141	50% (gral) - 95% (viv.)	Todos o vivienda
24	Madrid	3182.981	30% ó 95%	Todos o vivienda
25	Vigo	292.986	30% ó 95%	Todos o vivienda
26	Santander	171.951	30% ó 95%	Todos o vivienda
27	Gijón	272.365	95%	Uso vivienda
28	Terrassa	216.428	95%	Uso vivienda
29	Valladolid	299.715	95%	Cubra >25% de demanda
30	Valencia	787.808	95%	Pot>5kW/100m <sup>2</sup>
31	Alcalá de Henares	194.310	90%	
32	Barakaldo	100.313	90%	
33	Santa Cruz de Tenerife	203.692	90%	Residencial, industrial y comercial
34	Palencia	78.892	80%	
35	Sevilla	689.434	75%	
36	Palmas de Gran Canaria (Las)	377.650	75%	
37	Telde	102.005	75%	
38	Huesca	52.812	75%	Pot>5kW/100m <sup>2</sup>
39	Ciudad Real	74.641	60%	
40	Murcia	443.243	50%	
41	Bilbao	345.110	50%	
42	Badalona	215.848	50%	Instalación superior a 1kW
43	Cartagena	214.177	50%	
44	Albacete	172.816	50%	
45	Lugo	97.995	50%	
46	Cáceres	95.917	50%	No exceda de 10kWp en viviendas ni de 100kWp en empresas
47	Pontevedra	82.671	50%	
48	Soria	38.881	50%	Viviendas
49	Dos Hermanas	132.551	50%	Cubra >50% de demanda
50	Alcobendas	114.864	50%	Cubran 50% del consumo
51	Vitoria-Gasteiz	246.976	39%	Pot>5kW/100m <sup>2</sup>
52	Reus	103.123	20-50%	Según porcentaje que cubra demanda
53	Zaragoza	664.938	30%	
54	Logroño	150.979	30%	
55	Ourense	105.636	30%	
56	Toledo	83.741	30%	
57	Oviedo	220.301	30%	Predominantemente residencial
58	Huelva	145.115	25%	
59	Teruel	35.484	25%	Cubra >25% de demanda
60	Tarragona	131.507	8%	
61	Leganés	187.720	5%	Pot>5kW/100m <sup>2</sup>

Clasificación de los municipios capitales de provincia y de más de 100.000 habitantes por bonificaciones del ICIO al instalar autoconsumo.



# Mil personas exigieron en Toledo un cambio de modelo frente al cambio climático del planeta



Cerca de mil personas se manifestaron en Toledo.



Pancarta que abrió la protesta.

Una nutrida representación de nuestra asociación participó el viernes 27 de septiembre en la manifestación contra el cambio climático que organizó La Alianza por el Clima de Toledo, coincidiendo con la huelga que con este mismo motivo se desarrolló en todo el planeta convocada por Fridays For Future -Viernes por el Futuro-. Cerca

de mil personas caminaron desde el aparcamiento de Safont, junto al moribundo río Tajo, hasta la plaza de Zocodover. En Castilla-La Mancha secundaron las protestas 3.000 personas.

En nuestra ciudad acudieron a la movilización numerosos movimientos ecologistas, pacifistas, feministas y estudiantiles. Ya en la plaza de

Zocodover, frente a la Delegación del Gobierno, los participantes se hicieron eco del manifiesto consensuado a nivel estatal, si bien la manifestación estuvo cargada de reivindicaciones locales, especialmente para recuperar la situación del Tajo, en contra de los vertidos de amianto del Polígono y de la ciudad y contra las macrogranjas.

Niños vestidos de amarillo se subieron al escenario como un símbolo de la lucha vecinal contra el amianto, que la asociación de vecinos El Tajo lleva más 15 años liderando -ahora, junta a la Plataforma mi Barrio sin Amianto-, y hasta el momento las administraciones regional y municipal, que en su día fueron corresponsables de este atentado contra la salud pública, no

han resuelto el problema. Los concentrados corearon consignas como "Salvemos nuestra tierra, porque mola mogaollón", "¡Rebélate por la vida!", "Es una urgencia, lo dice la ciencia", "¡Por un Tajo majo, trasvases al carajo!", "Macrogranjas, macrocacas", "En el Casco, las basuras las queremos reciclar", "¡Frente al cambio climático, cambiemos el modelo"



**INSTALADOR AUTORIZADO**  
**FONTANERÍA - CALEFACCIÓN**  
**AIRE ACONDICIONADO - GAS - AEROTERMIA**  
**GEOTERMIA - BIOMASA**  
**ENERGÍA SOLAR - MAMPARAS DE BAÑO**

**SERVICIO TECNICO Y MANTENIMIENTO DE CALDERAS**

**SUSTITUCIÓN DE CALDERAS**  
 Consulta nuestros precios sin compromiso  
 Estamos aquí, en el Polígono, **calle Río Mesa, 1**



**RAÚL ROJO BRAOJOS**  
 ☎ 676 832 379

**DAVID ROJO BRAOJOS**  
 ☎ 678 533 538

**E-MAIL: HRBINSTALACIONES@HOTMAIL.COM**



Estuvo dedicada al recuerdo de Roberto Bonilla Martínez

## Otra masiva participación en el Día de la Bicicleta en la que destacó la gran afluencia infantil

La XII edición del Día de la Bicicleta fue nuevamente un éxito y concitó la participación de unas mil cuatrocientas personas que recorrieron la calles del barrio con sus bicicletas. Hubo grupos multicolores, familiares, de amigos, y hubo diversas reivindicaciones como el rechazo al amianto, con independencia del lema general *carril bici Polígono Santa Bárbara ¿cuándo?* Este año ha destacado el gran aumento de participantes infantiles, que disfrutaron de un día estupendo.

Como es costumbre, nos acompañaron Amigos del pueblo Saharaui, que con su obsequio de refrescos y la venta

acogimiento de niñ@s saharauis durante el verano. Una gran labor humanitaria.

Un año más, después de más promesas, el carril bici Santa Bárbara Polígono sigue sin hacerse, y sigue siendo inaudito que más de la cuarta parte de la población siga sin poder enlazar con el resto de la ciudad de forma peatonal o utilizando la bicicleta.

Si bien es cierto que el Gobierno municipal cuenta con fondos del programa europeo EDUSI, lo cierto es que solo ha presentado un esbozo de sus intenciones, pero ni siquiera lo ha expuesto a la participación como debería resultar precep-



Salida del aparcamiento por la zona oeste.



Lucía Bonilla Martínez recibió la placa homenaje en recuerdo de su hermano Roberto, de Gemma y Sonia.

de papeletas para la rifa trabajaron con el fin de obtener fondos para sus campañas y el

tivo. Desde la asociación no vemos ningún avance desde hace meses, y no sería de recibo que



Media hora antes la concentración ya era muy numerosa.

de nuevo se perdiera un presupuesto para ejecutar esta infraestructura que llevamos años demandando.

La asociación pretende seguir celebrando este día ya marcado como clásico en el calendario, demandado y esperado

por el vecindario, y nos gustaría que el próximo año solo fuera lúdico sin ser necesario el añadido de la reivindicación.



Aparcamiento rebosante de de bici esperando la salida.



Hubo participantes de todas las edades.



Nuestra felicitación a todos los participantes, destacando que como siempre es habitual no hubo ninguna incidencia destacable y nuestro agradecimiento a todos los colaboradores y patrocinadores: Automotor, Bicicletas Toimsa, Bonilla Motor, Bicicletas Pina, Ford Toledo, Librería Papelería Coypre, Patronato Deportivo Municipal, Policía Local y Ayuntamiento de Toledo, y al gran equipo humano de más de cincuenta colaboradores, sin cuyo altruismo no hubiéramos podido desarrollar el evento.



Momento de la salida.



La participación infantil fue muy elevada.



Rafael García de AUTOMOR, colaborador habitual nos acompañó en la entrega de premios.



Gemma Ruiz y Juan José Pérez del Pino entregan la bici del Patronato.



Recogiendo el premio de Amigos del Pueblo Saharaui.

**Talleres Luna Alcántara**

**REPARACIÓN GENERAL DEL AUTOMÓVIL**

**Tel. 925 231 747**  
 C/ Hernisa Industrial I, 36 - 45007 TOLEDO  
 clientes@tallereslunaalcantara.com  
 http://www.tallereslunaalcantara.com/

**DAVANA**  
 todo para su descanso

**RENOVA EL DESCANSO DE TODA TU FAMILIA.**  
 Por que so merecen el mejor descanso, renueva ahora todos los colchones de tu hogar.

Colchones  
 Somieres  
 Canapés  
 Almohadas  
 Náordicos  
 Muebles  
 auxiliares, etc.

45%  
 50%  
 55%

C/ Fuentebrada, 11. Teléf. y Fax: 925 23 44 37 - TOLEDO 45007 (detrás superpol)

**www.colchonesdavana.com**

**de flor en flor**  
 GRAN VARIEDAD DE OFERTAS  
 SERVICIO A DOMICILIO

**de Flor en Flor**

**CENTROS, RAMOS DE NOVIA, DECORACIÓN DE EVENTOS, FLOR SECA Y PRESERVADA, CORONAS FÚNEBRES, PLANTAS.**

**www.deflorenflortoledo.com**  
**925 57 06 79 - 633 42 78 80**  
 C/ RÍO FRESNEDOSO, 9 / 45007 TOLEDO



## El Ayuntamiento invertirá otros 700.000 euros en la biblioteca

La Junta de Gobierno Local aprobó en su reunión del pasado 16 de octubre el inicio del expediente de contratación para la ejecución de obras de rehabilitación de la biblioteca del Polígono, con un presupuesto de licitación de 698.324 euros.

Según explicó Noelia de la Cruz, el plazo de ejecución es de seis meses y la obra se enmarca dentro de la Estrategia de Desarrollo Urbano Sostenible e Integrado (EDUSI), cofinanciado en un 80% por el Fondo Europeo de Desarrollo Regional (FEDER) en el marco del Programa Operativo Pluriregional de España (2014-2020).

Las actuaciones, explicó la portavoz municipal, supondrán una "importante rehabilitación del edificio" con la mejora de la instalación eléctrica, climatización, accesibilidad y reorganización de espacios interiores.

Además, según ha recordado Noelia

de la Cruz, esta actuación se suma a otras realizadas en la anterior legislatura por el Gobierno municipal que preside la alcaldesa, Milagros Tolón, y que incluyeron el arreglo de la fachada y de la estructura exterior, con una inversión cercana a los 200.000 euros.

La concejala subrayó que las sucesivas intervenciones en esta dotación cultural de nuestro barrio han supuesto una inversión global de 1 millón de euros.

Desde nuestra asociación siempre hemos defendido la necesidad de una actuación integral todas las deficiencias y desperfectos que acumula el edificio, que por su propia configuración arquitectónica no reúne las condiciones idóneas para ofrecer las mejores prestaciones a los usuarios.



Biblioteca municipal de nuestro barrio.

## Los vecinos demandan



Desde principio de año seguimos esperando el proyecto para acabar la peatonal Gregorio Marañón con los fondos del convenio Junta-Ayuntamiento.



Estado del espacio posterior de la parcela donde se ha realizado la construcción de las últimas viviendas sobre la calle Fresnedoso, a la espera de que la Junta de Comunidades saque a licitación la parcela.

## Conciliación familiar, una realidad en el barrio

La lucha por la igualdad de género es constante, y no debemos cejar en el intento, en cada instante de nuestras vidas, en cualquier ámbito. No rendimos, pero sobre todo no poner excusas de que no depende de nosotras. Cada una de nosotras puede aportar su granito de arena, y debemos lanzarnos a conseguirlo. Cuando nos lo ponen al alcance, agarramos a ello como un derecho que es y que no podemos perder. Nuestros hijos son lo más importante, y por eso sacrificamos nuestro tiempo en pro de ellos cada tarde para que hagan sus actividades, pero ¿qué hay de la mujer, de su salud, de su bienestar, o simplemente de su tiempo de ocio?

María: - Hola Laura, vengo hartita, corriendo a todos lados, es salir estos del cole y ya no paramos.

Laura: - Tienes razón, yo fui el otro día a la carrera por la "Conciliación familiar", hay que

moverse con el tema, que ya nos vale.

María: - Yo no puedo ni eso, desde que nació el mayor, no he vuelto a hacer nada para mí, con lo que me gustaba hacer yoga, que me relajaba y salía nueva.

Laura: - Y ¿Por qué no lo haces? También tienes derecho a dedicarte un poquito a ti, por salud digo yo.

María: - Pues cuándo? A las 9 de la noche, cuando se acuesten que yo estoy molida.

Laura: - No, por la tarde.

María: - Por la tarde?? Pues no te estoy diciendo que no me sobra ni un minuto, que voy con la lengua fuera, y no me da ni para jugar con ellos un rato.

Laura: - Yo lo hago, en mi caso voy a un entrenamiento muy chulo que se llama "Método Kenko".

María: - ¡Qué chula! Y ¿tus hijos? Los dejas con los abuelos, claro.

Laura: - No, los abuelos los tienen que disfrutar, no ser mis

chachas. El mayor hace judo, con la mejor Escuela de Toledo, les enseñan valores muy importantes además de la seguridad que me da estar puerta con puerta.

María: - Pero ¿cómo puerta con puerta?

Laura: - Es que es en el mismo sitio.

María: - AHHH Jolín, ¿que lo hacéis a la vez?

Laura: - Claro, así ganamos dos horas, la que hubiera perdido yo esperándole a la que me perdería de estar con él por irme después yo.

María: - Suerte que coincidís con la actividad.

Laura: - Bueno suerte, la verdad es que tienen también Baby Steps que es inglés natural y lúdico, o una actividad muy chula que va sobre emociones, y para nosotras también tienen ese yoga que tanto te gustaba, o pilates. Pero vamos que puedes ir a preguntar.

María: - YO NO PUEDO

Laura: - Claro que sí.

María: - Y con Jaime, qué hago? ¡Si tiene solo 2 años! No le voy a meter a judo! Jajaja

Laura: - Mira que no haces más que buscar excusas. Tienen dos cuidadora super majas. Ahh y si le toca pecho, te metes en la sala de tocancia, y según sales, tú a tu clase y él con la cuidadora.

María: - Lo tienen todo pensado ¿no? Aún así, será caro.

Laura: - Pues depende a lo que llames caro, para mí dos horas ganadas para estar con mi hijo, habiéndome dedicado a mí también un ratito, pues qué te voy a decir, no tiene precio, para todo lo demás Master Card jajajaja.

Venga, ¿qué excusa vas a poner María?

Además son muy atentos, están empezando y me parece que es un idea genial para nosotras, ojalá les vaya bien, porque como lo cierran diremos que es que en Toledo no se hace nada pensando en las familias, que además andan siempre con talleres de todo tipo

como uno que hicieron sobre las rabiets, o el de sexualidad afectiva el 26 de octubre. Lo que te digo, que decimos que no se hace nada, pero es que somos muy cómodos también.

Laura: - Bueno, entonces qué, ¿te vienes conmigo mañana?

María: - Si es que mañana...

Laura: - ¿No decías que querías hacer yoga, estar con tus hijos y no ir con la lengua fuera? Pues deja ya las excusas. Te espero a las cinco mañana en Espacio Ikigai

María: - No son excusas. No tengo coche, jeje

Laura: - ¿Coche? ¡Si están cruzando la pasarela del parque lineal! En la calle Río Marchés 77.

María: - Pues... Ya no tengo más peros jejeje

Laura: - Ahh y si quieres probar una clase antes, no te ponen problemas como en otros sitios, llámales al 646971888 ó al 925712098 y eliges día y hora.

Publicar en Espacio Ikigai



# La federación vecinal *El Ciudadano* ya tiene nuevos cargos para su nueva etapa

El pasado día 1 de octubre se celebró la reunión de la Federación de asociaciones de vecinos *El Ciudadano* de nuestra ciudad, que convocó a todas las asociaciones federadas, en la que se eligió un nuevo equipo de cargos unipersonales, quedando su composición de la siguiente manera: presidente, Tomás Ruíz, de la asociación *La Verdad*; vicepresidente, José Luis Calvo, de la asociación *El Tajo*; tesorera, Estrella Plaza, de la asociación *Río Chico*, y secretario, José Luis Gómez, de la asociación *Ronda de Buenavista*.



De izquierda a derecha: José Luis Calvo, Estrella Plaza, Tomás Ruíz, y José Luis Gómez.

**“El trabajo de la Federación debe apoyarse en las distintas asociaciones”**

Dichos cargos aceptaron esta responsabilidad asumiendo que la Junta Directiva, compuesta por todas las asociaciones

federadas, es el órgano rector de la federación.

En esta nueva etapa, lo principal será apoyarse en las distintas asociaciones, ya que algunas tienen un trabajo muy avanzado sobre distintos asuntos (amianto, traslado hospital y accesos, recinto ferial. POM etc.) de vital importancia y que configurarán un nuevo Toledo, por lo que a las diferentes asociaciones se les demanda cooperación,

trabajo y dedicación para llevar a buen puerto los importantes retos en los que estamos inmersos, que afectan a nuestros barrios y por extensión a toda la ciudad.

Así, insistiremos ante el Ayuntamiento que queremos participar de forma proactiva y ser la herramienta de representación de la ciudadanía que Toledo se merece ante las instancias de las administraciones

con principal incidencia en el Gobierno municipal.

Lo primero que haremos será organizarnos para iniciar ese trabajo juntos, comenzando con la designación de los representantes de las asociaciones en la Junta Directiva y los representantes de la federación ante los consejos municipales. Asimismo, se crearán grupos de trabajo sobre los

distintos temas que se susciten.

**“La Federación abordará de inmediato las diferentes problemáticas que afectan a nuestra ciudad”**

Por añadidura, el nuevo equipo desea que la federación también sirva como lugar de encuentro para el debate y la reflexión de una sociedad en constante transformación, por lo que la utilización de sus espacios estará abierta a toda la ciudad y colectivos con los que trabajar conjuntamente, porque nadie sobra en el esfuerzo de mejorar las condiciones de vida de los vecinos y vecinas de Toledo

Seguro que si empujamos todos juntos lo conseguiremos.

Federación de asociaciones de vecinos *El Ciudadano* de Toledo.

*José Luis Calvo*

## ¿QUIERES SABER DONDE ESTA LA MEJOR TIENDA DE ELECTRODOMÉSTICOS DE TOLEDO?

**C/ Federico García Lorca, 17**  
**Pol. Residencial Sta. María Benquerencia**  
**TOLEDO**

# Tien21

elige fácil, compra bien



# Las administraciones deben afrontar las dificultades en las viviendas de alquiler de la Junta

La asociación de vecinos El Tajo se reunió con la concejala de Servicios Sociales y presidenta del barrio, Ana Belén Abellán, y el concejal de Participación Ciudadana, Juan José Pérez del Pino, para abordar los problemas que vienen siendo recurrentes en los cinco bloques donde la Junta de Comunidades tiene viviendas de alquiler.

Expusimos a los representantes municipales que en todas estas comunidades han surgido inconvenientes que dificultan de alguna forma la convivencia y, en dos de ellas, la situación puede ser límite e irreversible por un cúmulo de problemas sin resolver, algunos crónicos y repetitivos por la forma de gestión y adjudicación de estas viviendas. En otros casos, por dejación de funciones de la Junta.

Asimismo, les reiteramos que con actuaciones parciales que hacen hincapié de forma parcial en alguno de los aspectos, poniendo en marcha programas intermitentes o que se interrumpen, no se avanza. Por ello, pu-



Una de las comunidades de viviendas de alquiler de la Junta.

simos sobre la mesa nuestra propuesta conocida popularmente como «de las tres patas», es decir, gestión administrativa, mantenimiento y seguimiento social como un todo y por un mismo equipo. Esta iniciativa es conocida por las diferentes administraciones desde hace años y ha sido catalogada como una

buena propuesta incluso por el Colegio de Licenciados de Trabajo Social, y se está utilizando en otros lugares.

Acorde con esto, demandamos un convenio entre Ayuntamiento y Junta como se ha suscrito en otras localidades de Castilla-La Mancha, como Puertollano.

Una parte de los problemas surgen de la incorrecta adjudicación de las viviendas, o de entregar la vivienda y abandonar a su suerte a adjudicatarios que acaban trasladando problemas y tensiones a la comunidad, que provoca una cadena de impagos de alquileres por la imposibilidad de afrontarlos para fa-

milias con escasos recursos. Esta cadena acaba agrandándose porque personas que sí pueden pagar dejan de hacerlo, lo que desemboca en impagos generalizados y comienza el desmoronamiento de la convivencia en la comunidad.

Por eso, es urgente que las administraciones implicadas se coordinen para concretar una fórmula viable de gestión, partiendo de la propuesta de la asociación. El Ayuntamiento, aunque no es el propietario de las viviendas, tiene que asumir sus responsabilidades en materia social.

Abellán y Pérez del Pino se comprometieron a organizar una reunión con la directora general de Vivienda y el delegado provincial de Servicios Sociales de la Junta de Comunidades. Nuestra asociación ya tiene acordada una reunión con la directora general de Vivienda, Inés Sandoval, conocedora de la situación de estas viviendas desde la presidencia del Consejo de Participación que ostentó en la anterior legislatura.

## Los talleres comienzan a rodar

Comienza el curso, se inicia la estación otoñal y con la caída de la hoja florecen nuestros talleres de lectura y teatro, guiados por el viento de la ilusión.

El taller de teatro comenzó el día 2 de octubre y lo hicimos por todo lo alto, completando el aforo previsto. Tenemos hasta lista de espera. Fue la primera toma de contacto, desarrollando actividades. Nuestra monitora tiene una amplia trayectoria en el mundo del teatro. Ella es María Elena Diardes, una gran entendida en lo referente al mundo del cine y del teatro, además de formar parte del Festival CIBRA. Tam-

bién, en 2012 dirigió, junto con Luis María García, la obra "Alice en las sombras de la maravillas", adaptación teatral de la biografía de la cineasta Alice Guy. En esta obra, participó la conocida compañía *La Recua*, conocida en Toledo por su labor de interpretación en el Festival de la Celestina de la Puebla de Montalbán.



Juego de expresión corporal durante una sesión de teatro.

### Una gran profesional para este taller intergeneracional, lo mejor para nuestro barrio.

El taller de lectura es una apuesta ilusionante por parte del grupo de Juventud. El grupo infantil nos sorprendió gratamente, participando y mostrando gran interés en todo lo que realizamos. Sus an-

sias de lectura se palpaban en el ambiente.

Por otro lado, el grupo de adultos viajó a través de la literatura española, despegando en sus inicios y aterrizando en la actualidad más reciente. Nuestro propósito se vio plenamente satisfecho, ya que consegui-

mos despertar el interés de la lectura con ambos grupos. Esto no acaba aquí, el próximo viernes, debatiremos sobre la percepción individual del libro tratado.

### La lectura nos invita a expresarnos y dar a conocer nuestra opinión, siendo el camino que nos lleve al conocimiento.

La cosa no acaba aquí, ya que dentro de estos talleres, pensamos desarrollar diversas actividades, como los proyectos de final de curso de ambos talleres, con los que esperamos sorprender a nuestro barrio, demostrando que la unión intergeneracional es el camino hacia un cambio en nuestra sociedad.

Esto es solo el principio de un montón de actividades que queremos realizar para todos los vecinos y vecinas de nuestro barrio. Estamos cargados de ideas, de energía y sobre todo de ilusión...

**...porque queremos un barrio lleno de vida y movimiento.**



Cuarenta aniversario de la asociación de vecinos *La verdad*

# El concurso del Gran reto acercó la convivencia vecinal de forma divertida

El pasado domingo 6 de octubre nuestro amigos de la asociación de vecinos *La verdad*, barrio de San Antón y Avenida de Europa clausuraron las actividades organizadas para la celebración de su cuarenta aniversario. Para ello Tomás Ruiz Portales y su equipo invitaron a todas las asociaciones de vecinos a participar en el con-

curso *El Gran Reto*, que se desarrolló en la plaza de toros.

El desfile de equipos salió desde la Puerta Bisagra hasta la plaza de toros, que contó con una afluencia masiva en las gradas para asistir a los distintos juegos del reto. Durante unas dos horas, tanto público asistente como participantes disfrutamos de las pe-



Tomás Ruiz con los representantes de las asociaciones.



Concentración en la Puerta Bisagra de todos los participantes del reto.

ripecias para lograr superar estas pruebas, que dejaron muchas imágenes cómicas y divertidas. Al finalizar, se sirvió una gran paella para más de mil personas.

Nuestra felicitación a *La verdad* y a todos los participantes y asistentes al acto, y espe-

ramos que esto sea el preludeo para que el nuevo equipo de la Federación de asociaciones de vecinos de Toledo desarrolle un fructuoso trabajo con propuestas sobre los diferentes problemas y necesidades de nuestra ciudad, en las que tod@s colaboremos.



## Contáctanos y Aprende cómo Estudiar

643 76 35 41

[info@hubbard-college.es](mailto:info@hubbard-college.es)

C/ Río Jarama 132  
singular 14.3. Toledo



## La pelea entre administraciones pone en peligro la movilidad de la ciudad

La Junta anuncia que no construirá el ramal entre la A42 y el hospital

# Ministerio de Fomento y Junta se enfrentan por los accesos con el Ayuntamiento como espectador

► La buena sintonía entre la Junta de Comunidades y el Ministerio de Fomento ha saltado por los aires. A pocos meses de la inauguración del nuevo hospital -anunciada para mayo o junio de 2020-, la Junta ha decidido tirar a la basura la conexión de la bajada de Las Nieves -A 42- con el centro hospitalario, porque según ha explicado la consejera Portavoz, Blanca Fernández, "los accesos al hospital ya están construidos, y el Ministerio de Fomento va a mejorarlos". Sin embargo, desde el Ministerio han asegurado a Vecinos que "la responsable de los accesos y de financiarlos es la Junta, como promotora del futuro hospital". Mientras, el Ayuntamiento asegura que ya ha hecho su trabajo y que el Ministerio y la Junta están haciendo su parte. Está claro que no se entienden y andan a la greña.

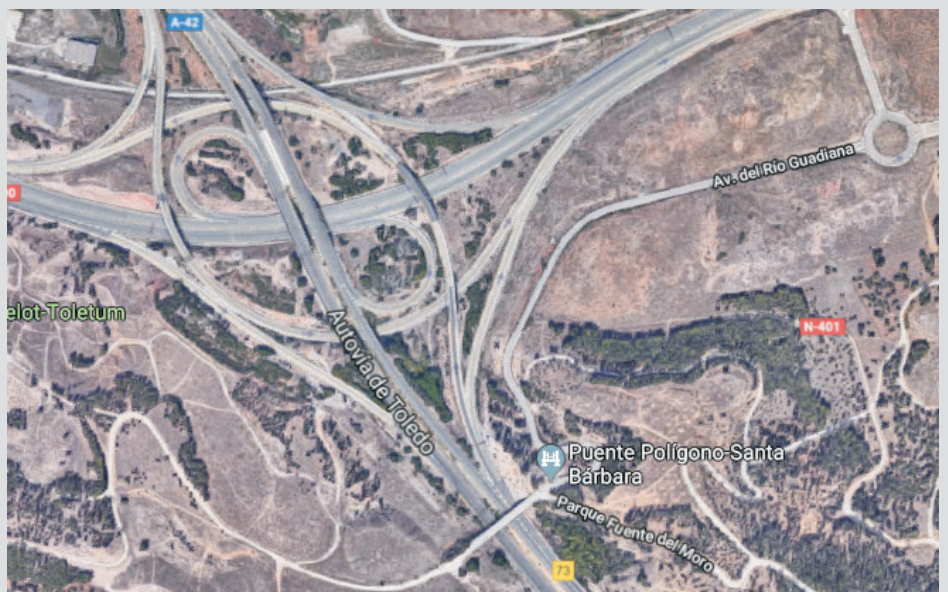

El Ministerio de Fomento mejorará los enlaces de la A-42 y N-400.

### Vecinos

En la edición de Vecinos de septiembre, fuentes de la Consejería de Fomento aseguraron que la construcción de la variante entre la bajada de Las Nieves y el hospital "sigue su proceso normal" y recalcaron que este departamento "ha hecho todo lo posible para agilizar los plazos que estaban en sus manos", a la espera de la reunión con el Ministerio de Fomento y el Ayuntamiento, que curiosamente se había producido el mismo día que nos hicieron estas declaraciones, el 16 de septiembre.

Es decir, que la Consejería nos informó que continuaba con el estudio informativo y el anteproyecto de conexión entre la A 42 y el hospital, que para ese trámite tenía un presupuesto total de 240.000 euros, y que ahora queda en agua de borrajas y en un despilfarro económico más, como ocurrió con los casi 200.000 invertidos en el proyecto de Ronda Este, que tampoco se llevó a cabo.

Un mes después, la consejera portavoz suelta la bomba que hace saltar por los aires los futuros accesos al hospital y compromete seriamente la futura movilidad de la ciudad, con-

virtiendo la N 400 en un cuello de botella que amenaza con colapsar la circulación, incluidas las ambulancias.

**“La Junta dice ahora que los accesos están construidos y solo hay que mejorarlos”**

Fernández aseguró que “el Ministerio tiene una solución alternativa para los accesos al hospital” porque “sabe que el

acceso al polígono es un embudo y ha asumido sus competencias” y para ello realizará unas obras que servirán para mejorar dichos accesos que supondrán un coste de 2,6 millones y que los pagará el propio Ministerio. Fernández indicó que, por tanto, la Junta ha descartado el proyecto de variante desde Las Nieves.

En su opinión, sobre este asunto hay que tener “claridad y transparencia” y por ello ha comentado que “los accesos al hospital están construidos, pero hay que mejorarlos”, y ha justificado el abandono del proyecto de la Junta porque Fomento

“ha asumido su responsabilidad”.

Fernández argumentó que “ante la parálisis del gobierno de Rajoy, nosotros cogimos el toro por los cuernos”, y ahora optamos por la alternativa del Ministerio de Fomento de ampliar carriles, puesto que “los accesos al hospital están hechos” y lo que se va a hacer es “mejorar los accesos al polígono”.

### El Ministerio, contundente

Fuentes del Ministerio de Fomento señalaron a este periódico que la Junta está desarrollando la vía que unirá la A-42 -en la bajada de Las Nieves-



**AUTO-BREMAR**

CHAPA • PINTURA • MECÁNICA

ADAPTACIÓN DE VEHÍCULOS PMR

[www.autobremar.com](http://www.autobremar.com)



**SERVICIO DE ADAPTACIÓN PARA PERSONAS CON DISCAPACIDAD**

C/ Jarama, 108  
45007 Pol. Ind. TOLEDO  
Tlf: 925 24 09 76  
Tlf: 617 37 80 60  
Tlf: 620 85 02 11  
E-mail: taller@autobremar.com

## SERJEM ASESORES

- Servicios Jurídicos a la Empresa
- Asesoría Jurídica, Laboral y Fiscal
- Administración de Fincas
- Renta - Sociedades - Seguros
- Asesoramiento Bancario

### ABOGADOS

C/ Amarguillo, nº 6 - Local. 45007 TOLEDO  
Fax: 925 24 54 96 - Tel.: 925 24 16 09



**La pelea entre administraciones pone en peligro la movilidad de la ciudad**

con el barrio de Santa María de Benquerencia y el hospital, del que es promotora la Junta y que la actual normativa estatal en materia de carreteras establece que “este tipo de actuaciones no serán en ningún caso financiadas por el Ministerio de Fomento, que podrá autorizarlas, si cumplen los requerimientos para ello, con el fin de su ejecución y financiación con cargo a los promotores de los desarrollos mencionados.”

Por ello, se muestran tajantes al indicar que, en este caso concreto, el promotor del hospital de Toledo es la Junta de Castilla-La Mancha y, por tanto, el responsable de llevarla a cabo, incluida, por supuesto, su financiación.

El Ministerio deja claro que los accesos al hospital corresponden a la Junta. En paralelo, y con independencia de todo lo anterior, afirman, el Ministerio de Fomento está estudiando diferentes soluciones para la mejora de la fluidez del tráfico del enlace de la A-42 con la N-400 (enlace tipo trébol citado al principio). En ningún caso, resaltan, “este proyecto supone una solución de acceso al hospital, ni sustituye a la planteada por la Junta”.

Se trata de un proyecto para la mejora del tráfico en el enlace y en el tronco de la A-42 y no de la N 400, ya que en esta zona confluyen los tráficos de largo recorrido con los de agitación local.

**Movilidad interna**

Por su parte, fuentes del Ayuntamiento han manifestado a Vecinos que “trabajamos en permanente colaboración con las administraciones implicadas para dar respuesta a las necesidades de movilidad que gene-

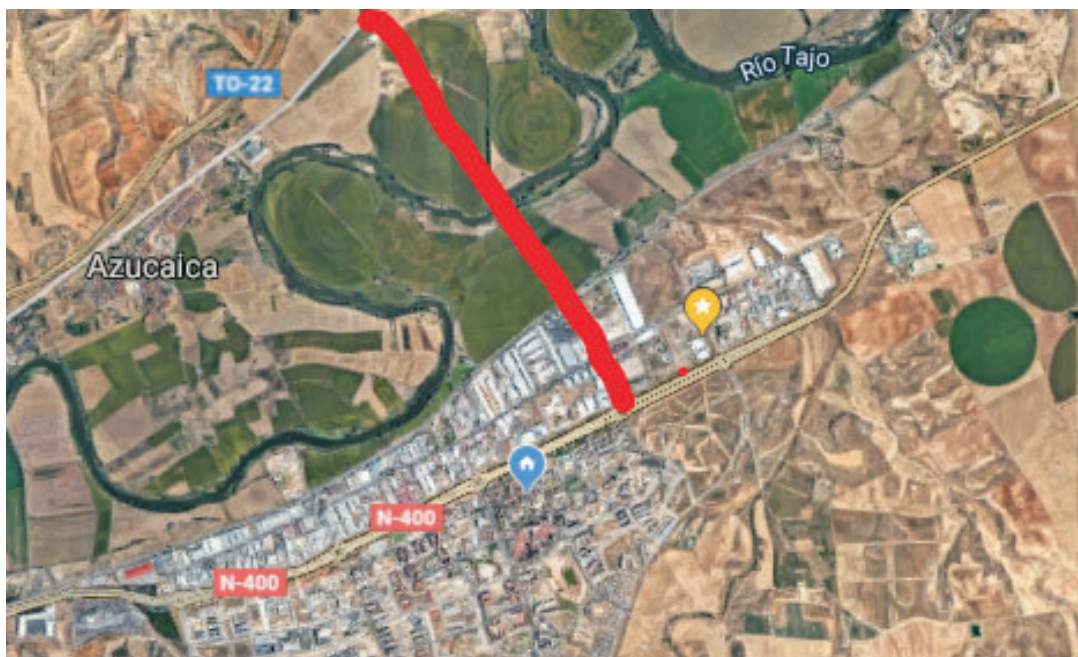

Futuro enlace de la N-400 con Azucaica, la A-40 y la AP-41.

rará la apertura del hospital y los accesos de la ciudad en general”, y recuerdan que el Ayuntamiento se ha encargado de la

movilidad interna del barrio, para lo que “hemos construido y ejecutando dos rotondas en el entorno de la nueva infraestruc-

tura y vamos a adaptar las líneas del transporte público a las necesidades del nuevo centro cuando éste abra sus puertas”.

Hacen referencia al proyecto de la Junta desde Las Nieves al hospital, las obras del Ministerio en los enlaces de la A 42 y la N 400, y que, a medio plazo, el Ministerio está estudiando cómo terminar la autovía A-40, que conectaría Tarancón con Maqueda y, a su paso por Toledo, plantea un trazado por el margen derecho del río y la construcción de un puente que conecte la A-40 con la N-400, lo que en la práctica es una conexión entre Azucaica y el Polígono.

“Son proyectos complementarios, no excluyentes, aseguran, en los que hay que seguir avanzando para garantizar su viabilidad y su financiación, para lo que vamos a promover siempre la colaboración entre administraciones porque son las infraestructuras que Toledo necesita”.

**“No estoy dispuesto a hacer el panoli”**

El pasado 14 de junio, el presidente de la Junta, Emiliano García Page aseguraba en una entrevista publicada por encastillalamanca.es que “quien tiene que liderar la solución a las alternativas de accesos al hospital tendría que ser la ciudad, que es lo que pasa en Guadalajara y el resto de las ciudades”.

García Page niega, al contrario de lo que dice ahora el Ministerio, que los accesos sean cosa de la Junta: “No, no... Eso no sé quién lo dice, pero quien lo dice se equivoca

por completo y miente. No solo no está escrito, sino que además estamos hablando de dos comunicaciones que son del Estado y en las que ni siquiera legalmente podría intervenir la Junta. Nosotros no podemos tocar ni un milímetro de la A-42 ni de la Nacional 400”.

García Page arremetía contra el Ministerio de Fomento, titular de A 42, y el Ayuntamiento, responsable de la N 400 a su paso por el Polígono, al señalar que “ya tenemos redactado el proyecto (de conexión de la A 42 con el hospital), en vista de

que los titulares de las infraestructuras no se han preocupado”.

“Ya advertí al Ayuntamiento y al Estado que no es una obra de la Junta, aunque estoy dispuesto a colaborar. Estamos dispuestos a colaborar, pero no a hacer el panoli. Debería ser yo, el presidente, el que exigiera que antes de que se haga el hospital los responsables hubieran tirado adelante con los accesos, a los que están comprometidos desde que se cede un terreno”, sentenció.



**MARQUETERIA DEBLAN**

**Más de 30 años dedicados a la enmarcación**

- MAS DE 1000 MODELOS DE MOLDURA
- BELLAS ARTES
- TODO TIPO DE ESPEJOS
- GRABADOS
- AMPLIO MUESTRARIO DE LAMINAS
- OLEOS
- MARCOS DE ESTILO (CLASICO Y MODERNO)

AVDA/ BOLADIEZ Nº 49 45007 TOLEDO (Polígono Residencial) TELEF. Y FAX : 925 23 15 96  
[www.marcos-deblan.com](http://www.marcos-deblan.com) email: [deblandeco@hotmail.com](mailto:deblandeco@hotmail.com)



**SERRANO PELUQUEROS**  
HOMBRE - MUJER



925 233 028

C/ Guadarrama 28 45007 Toledo



# Objetivo Europa



## El balcón del "Alfonso"

En 1986 España firmó el Tratado de Adhesión a la Comunidad Económica Europea. Tras décadas de oscuridad y aislamiento, nuestro país dio un salto de gigante, un paso de no retorno. Durante años, muchos crecimos con un cierto complejo de inferioridad respecto a Europa; pero eso ha cambiado. A día de hoy muchísimas generaciones de nuestro barrio han nacido en una España dentro de la Unión Europea, solo han conocido el euro como moneda y han celebrado eufóricos las conquistas al máximo nivel de nuestros equipos deportivos.

El proyecto europeo, siempre en construcción, demanda una ciudadanía preparada, que conozca el pasado, instruida y que esté dispuesta a asumir los retos del futuro. En el IES Alfonso X el Sabio, como centro educativo de gestión y titularidad públicas, no podemos obviar esa necesidad que nos impone, no el futuro, sino el presente más inmediato. Así pues, volcamos nuestro esfuerzo en una educación de calidad, que dote de la mejor formación posible a nuestros jóvenes, y en la mejora permanente de la convivencia. Madurez intelectual y ciudadana, en definitiva.

Para este objetivo llevamos años trabajando en un ambicioso PROYECTO PLURILINGÜE al alcance de todos los jóvenes de nuestro barrio; un proyecto que dote de un plus formativo, un peldaño más, a todo aquel que esté dispuesto. Tres requisitos son necesarios: entrega, trabajo e ilusión. Nuestro proyecto tiene como piedra angular el PROYECTO BILINGÜE BRITISH COUNCIL, abierto a todo el alumnado, en el que dos



materias importantes -Biología y Geología y Geografía e Historia- se imparten en inglés y, además, la materia de inglés cuenta con dos horas más de clase a la semana a séptima hora, esfuerzo que evidencia la dedicación y el voluntarismo de nuestros estudiantes. De forma paralela, hemos trazado un itinerario de experiencias formativas que persigue consolidar el éxito académico. Este itinerario comienza en 2º ESO con un VIAJE CULTURAL A IRLANDA en el que todo el alumnado puede participar, actividad que se desarrolla en Dublín durante una semana. En 3º ESO, el alumnado adscrito al proyecto bilingüe realiza un INTERCAMBIO A ALEMANIA con el centro Immanuel Kant Gymnasium de Lachendorf (Baja Sajonia). En 4º ESO, como recompensa para el

alumnado que duramente ha trabajado durante cuatro cursos en la optativa de francés, se desarrolla un INTERCAMBIO A FRANCIA, con el Lycée Madame de Staël de Saint-Julien-en-Genevois (Alta Saboya).

Al finalizar la ESO concluye nuestro proyecto bilingüe. Sin embargo, desde hace varios años hemos posibilitado una mayor formación lingüística a todo nuestro alumnado creando en 1º y en 2º de Bachillerato un grupo de Inglés Avanzado que desarrolle aún más el nivel de nuestros estudiantes. Como todo esfuerzo tiene que ser premiado, ponemos a su disposición un INTERCAMBIO A DINAMARCA, con el centro Aabenraa Statskole en Aabenraa (Jutlandia meridional). Además, en Bachillerato conviven el francés y el italiano

como segunda y tercera lengua extranjera, optativas de libre elección. Y todos aquellos que cursan italiano acceden al INTERCAMBIO A ITALIA, con el centro Giovanni Pascolini de Florencia (Toscana).

En definitiva, con este proyecto la posibilidad de alcanzar un nivel alto de inglés, medio/alto de francés e inicial de italiano antes de llegar a la Universidad se materializa como algo real y alcanzable para todos.

Nuestro proyecto también refuerza a la Formación Profesional. Así, el programa Erasmus+ K103 permite que profesorado de FP visite centros educativos europeos y que nuestro alumnado pueda realizar su periodo de prácticas (FCT) en empresas europeas. Ese fue el caso de Julián, Mario o Daniel, quienes al finalizar sus

FCT en Bélgica -el primero- y en Malta fueron contratados por las mismas empresas donde hacían las prácticas. Además, este año arrancamos un programa Erasmus+ K101, con el que una decena de nuestros compañeros docentes va a hacer cursos de perfeccionamiento lingüístico o visitas de trabajo en otros centros educativos europeos.

Desde el 'Polígono' a Europa, ampliando horizontes, forjando un futuro que comienza a construirse hoy, estableciendo lazos entre países, convivencia entre alumnado con las mismas inquietudes, y un claro objetivo: la formación de unos jóvenes llamados a consolidar el proyecto europeo con trabajo, entrega e ilusión. Contamos con todos, contad con nosotros. << ¡Profé, y el curso que viene ¿a qué país vamos? >>.



Asociación de vecinos  
"El Tajo"

avk  
"el TAJO"

44 AÑOS  
haciendo barrio

**¡ASÓCIATE!**  
Juntos lograremos  
un barrio mejor.

C/ Río Bullaque, 24  
Centro Social Polivalente  
Tel.: 925 23 13 45  
avetajo1975@gmail.com





# OBSERVATORIO JUANELO

## Enseñar para vivir. Viviendo y aprendiendo

En muchas ocasiones el desencanto y la frustración de un profesor viene de la acumulación de tareas extraeducativas. Antes que transmisores de conocimientos, se nos pide que seamos psicopedagogos de la adolescencia, analistas de futuros improbables, burócratas de la estandarización y los registros escritos, policías vigilando la convivencia, gerentes de agencias de mil empleos y hasta “coaches” para alcanzar el milagro antisuspensión.

Pero lo que realmente nos gusta a muchos de nosotros es enseñar, transmitir las líneas que vertebran el saber humano, soñando cada día en envolverlas en frases encantadoras, imágenes hipnotizantes y experimentos embriagadores; la recreación de la inteligencia, en

al que se incorporan los grupos de Secundaria, principalmente en tutorías.

Completa el entorno de nuestro “Huerto Painelo”, un aula exterior, delimitada por el colorido destellante de más de veinte troncos pintados en nuestras aulas de plástica, que bien sirve para amortiguar el calor incansable de este comienzo de curso.

Un aula ecológica, unos frutos sostenibles y unos desayunos saludables, que se integran en el Proyecto Saludable del centro, capitaneado por el Departamento de Educación Física, ya en su cuarto curso.

¿Sabías que si introducimos el texto con comillas “buenas prácticas educativas”, aparecen nada más y nada menos que 7.980.000 entradas? La innovación,

las dinámicas que se convierten en modelos, la búsqueda y el compromiso con la excelencia en el trabajo, están de moda en la enseñanza.

El Juanelo, dentro del contexto de cuidada y estudiada preocupación por nuestros alumnos y el gran choque que el cambio desde el colegio les supone, pone en marcha, desde el curso pasado, con los alumnos de 1º de ESO, una iniciativa que culmina en la docencia de varias asignaturas por parte del mismo profesor que, al tiempo, se convierte en su tutor.

catalizadores del aprendizaje.

¿Sabías que Hedy Lamarr, conocida actriz de cine austriaca, fue también inventora? Su descubrimiento del espectro ensanchado que permitiría las comunicaciones inalámbricas de larga distancia, fue el antecedente de nuestro actual wifi.

Hedy Lamarr, Mary Wiston-Jackson, Emy Noether, y así hasta siete mujeres, sometidas al más injusto ostracismo por la historia, son homenajeadas con nuestros, ya casi profesionales, monólogos de “las SinSombbrero del Juanelo”.

Profesores y profesoras, alumnos y alumnas, padres y madres, sucumben cada curso a la atracción de investigar, elaborar y poner en escena un monólogo.

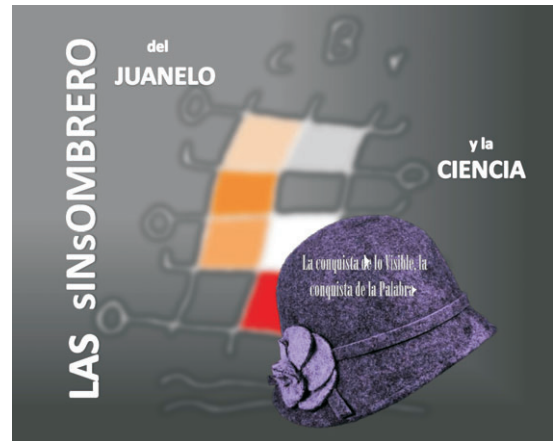

su tarea obsesiva por generar más y más saber.

Y eso es lo que le proponemos al lector, que nos deje durante unas líneas ser maestros y acerquemos a sus ojos con algunas enseñanzas bajo el brazo,

¿Sabías que Toledo, además de con otras diez ciudades del mundo, está hermanada con Aquisgrán, ciudad alemana en la que fue coronado Carlos I de España y V de Alemania?

No son tantos como los treinta y cinco años que ya han pasado desde este hermanamiento, pero ya llevamos cinco cursos compartiendo cultura, forjando respeto y fomentando la convivencia, con el inglés como medio de comunicación.

Poco más de una semana atrás terminó la primera fase de este hermanamiento educativo, en el que trece estudiantes del Kaiser-Karls Gymnasium de Aquisgrán han asistido a nuestras clases, probado nuestra gastronomía en un desayuno saludable y un buen montón de comidas familiares y visitado nuestra ciudad y la capital del reino, siempre en compañía de sus anfitriones españoles, que en marzo próximo viajarán a latitudes germanas para repetir las mil y una experiencias inolvidables ya vividas.

¿Sabías que el romanesco, esa flor de invierno, rica en fibra y vitamina C, es, con sus conos de verdor repetidos a diferentes escalas, un ejemplo vivo de geometría fractal?

Romanesco, lechugas, acelgas, cebollas, rabanitos, tomates cherry, ... nuestro monótono manto marrón se va cubriendo de los colores de las verduras y hortalizas de temporada. Un adelantado carnaval gastronómico

Team of Tutors



Creating Confidence & Success

Nuestros alumnos, como a más de uno se les oye decir, no se consideran de 1º A o 1º B, ellos son de Marta o de Alfonso. La cercanía y la continuidad como



Este curso, tres citas con nuestro proyecto educativo te abren, querido lector, un abanico de personajes y momentos, con los que seguro que podrás dar también, con tu presencia, el merecido reconocimiento que todas estas figuras olvidadas merecen.

El jueves 7 de noviembre por la tarde en el Centro Social Polivalente, las SinSombbrero de la Ciencia, colaboran con la Asociación de Vecinos “El Tajo” en la VI semana de la ciencia, para divulgar y sembrar la preocupación por el cambio climático y la necesidad de una ciencia necesaria y comprometida.

El viernes 15 de noviembre a las 18:00 h en nuestro Salón de Actos “Adolfo Suárez”, las SinSombbrero de la ciencia en Al Ándalus repiten las escenas de un espectáculo profundo y sentido, elaborado en el curso pasado.

Y ya se está trabajando en los monólogos del nuevo proyecto “Las SinSombbrero de la Historia” que culminará en mayo próximo con la tercera representación de este curso.

Y, ¿sabías que todo esto no sería posible sin alumnos que celebren hermanamientos, sin alumnos que cultiven y amen lo que cultivan, sin alumnos que presuman de sus profesores, sin alumnos que hagan suyo un testamento educativo de protesta y gratitud?

Y entre todos ellos, como un alumno más, esperamos seguir contando contigo, porque, recuerda, el Juanelo también lo haces tú.



## La vivienda

El tema de la vivienda se ha convertido en un tema tan recurrente que es ya un asunto aburrido y exasperante. Algunos dicen que la vivienda es como el amor “hoy te quiero más que ayer pero menos que mañana”, en relación a la escalada abusiva de precios, si bien también hay que decir que ese amor se puede romper de manera abrupta, como ocurrió con el valor inmobiliario durante la crisis económica. Lo cierto es que cuando analizamos la situación de la vivienda en España no hay nada racional ni programado, todo funciona con bandazos extremos sin ningún tipo de planificación. Algo parecido pasó con la “crisis de los tulipanes” en el siglo XVII, porque la subida exorbitada de precios de esta planta provocó una burbuja económica en los Países Bajos, con una consecuencia de bancarro-

ta y de crisis, que los economistas actuales han citado como ejemplo de uno de los primeros antecedentes de nuestra más cercana recesión económica.

La vivienda no es un objeto estético ni un capricho de distinción, como ocurrió con los tulipanes, es un bien de primera necesidad. Las circunstancias actuales han provocado que una propiedad inmobiliaria sea un producto financiero con el que ganar dinero por medio de la especulación. Esto provoca una sociedad muy desigual, entre el regocijo de unos pocos y el mal estar de la mayoría de la población, sobre todo los más jóvenes que nunca pueden dejar de serlo, por la imposibilidad de tener un hogar. Por otra parte, en nuestro país el mercado del alquiler, a diferencia de otros países europeos, es rígido y la mayoría de las medidas políti-



cas que se toman no sirven nada más que para favorecer el lucro de un mercado libre y salvaje. En definitiva, para conocer mejor todos los desmanes y desastres del mercado inmobiliario siempre hay que recordar las excelentes novelas “Crema-torio” y “En la orilla” del escritor valenciano Rafael Chirbes, fallecido en 2015, porque estos textos recogen el convulso periodo de la España más cercana y contemporánea, dominado por la corrupción política, por los desastres medioambientales de la costa levantina.

*José Luis Real*

## Yo sí votaré

Es comprensible, la gente está cansada, muy cansada y con toda la razón: la ciudadanía votó el 28 de abril, cumplió con su obligación. Después de la votación le tocó el turno a los políticos y fueron ellos los que no hicieron las cosas bien; mejor dicho no hicieron nada.

Unos porque no quisieron y otros porque además de no querer nunca estuvo en sus planes hacer. Desde el 24 y 26 de julio de este año pudo constituirse perfectamente un gobierno, pero Pedro Sánchez no quería políticos que estuvieran a la izquierda de su partido en el gobierno, y por otro lado a Pablo Iglesias le faltó inteligencia, debería haber aceptado la última oferta que se negoció: una vicepresidencia y tres ministerios. Con eso se habría conseguido un gobierno, pero no fue posible y en septiembre no hubo más inten-

tos de investidura, con lo cual nos toca desgraciadamente ir a votar, a pesar de que son



las cuartas elecciones en tres años, y ha habido elecciones municipales entre medias. Es lógico que la gente esté harta, pero sí votaré y lo haré por las siguientes razones: porque es hora de revertir los recortes sociales que nos trajo la crisis. Porque viene otra y sus consecuencias deben ser abordadas socialmente. Y por una razón que, aunque parezca poco importante, si tiene enjundia: hace unos días en TVE el secretario general de VOX «señor» Ortega Smith hizo la siguiente afirmación: «das trece rosas violaban en las checas de Madrid».

La razón por la que quiero votar también es por lo que hay que empezar a considerar algunas afirmaciones como delitos de odio: ya está bien de que las víctimas del franquismo sean pisoteadas constantemente por indigentes intelectuales y fascistas peligrosos. Quiero votar porque no quiero ni pensar que el «señor» Ortega Smith pueda llegar a ser ministro del interior, en definitiva. Votaré por un país donde las víctimas de su genocidio particular sean reconocidas en toda su amplitud, es decir por un país definitivamente digno.

*David Lucha*

## ¿En la India hay música clásica?

Esta es una buena pregunta si tenemos en cuenta la evidente comunidad india que hay en Toledo. A veces pasan inadvertidos esos vecinos o trabajadores indios que llevan consigo un pasado musical tan diferente al nuestro y a la vez rico y diverso. La respuesta a la pregunta del enunciado es sí; con el nombre de indostani es como se conoce a su música clásica. Pero no es ni por asomo lo que nosotros entendemos como tal.

Vamos a averiguarlo.

En la India pueden identificarse dos focos principales de producción musical, el sur y el norte. Es en este último donde alcanza el grado de clásica la música. A diferencia de la nuestra, su música no se rige por el sistema de tonalidades sino de ragas, que son unas melodías de diferente extensión que se desarrollan tanto rítmica como melódicamente. Lo importante es mantener perfecta la distan-

cia que hay entre un sonido y otro, da igual la altura de ese sonido. Es una música fundamentalmente instrumental y marcadamente religiosa. A pesar que ha alcanzado su separación del ambiente ceremonial sigue conservando ese aire místico. Es en la Edad Media cuando se generaliza el uso del raga. Curiosamente durante ese período en Europa ni siquiera existía el concepto de tonalidad. El instrumento más conocido en

## A David Lucha por su artículo «En busca de un porqué»

Estimado David:

En relación a tu artículo titulado “En busca de un porqué”, expones varias cuestiones en las que, parece ser, no encuentras ese “porqué.”

Dices que Ganemos Toledo no cumplió su programa. ¿Por qué? Pues porque el PSOE (9 concejales) ganó las elecciones y gobernó con el apoyo de Ganemos Toledo (4 concejales). ¿Me quieres decir que con menos de la mitad de concejales tenían que haber impuesto su programa? Un poco de sentido común, David.

Dices que el final de Ganemos Toledo fue patético e indignante y que son ellos los responsables. ¿Por qué? A ver, David, hace cuatro años las listas la conformaban personas que previamente se sometieron a unas primarias abiertas a los ciudadanos que al final, en las elecciones, obtuvieron uno de los mejores resultados que en años se habían dado en Toledo. Esto a Izquierda Unida le dio igual y, cuatro años después, prefirió pactar una lista con Podemos. Adiós a las primarias y a las listas abiertas. Ellos, por dignidad, se van porque no están de acuerdo con el cambio. No sé dónde están el patetismo y la indignación. De hecho, no solo se van ellos, nos vamos la mitad de ciudadanos (compara los votos de ahora con los de hace 4 años) que veía-

mos, en Ganemos Toledo, una manera más participativa de elaborar listas que el partido al que perteneces se ha cargado.

Dices que Javi Mateo quería meter a sus amigos en la lista. ¿Por qué? David, el que Javi, al saber que no habría primarias, quisiera que en los cuatro primeros puestos de la lista fueran para los cuatro concejales que habían trabajado durante la última legislatura y que los ciudadanos teníamos muy buena opinión de ellos, no significa meter a sus amigos, es dar continuidad a las personas que habían conseguido, poco a poco, que en Toledo se llevara a cabo una forma distinta de hacer política. Pero bueno, los ciudadanos nos equivocamos, Izquierda Unida, no. ¿Verdad?

Y por último, terminas tu artículo dando a entender que durante estos cuatro años han estado arrodillándose ante el PSOE. ¿Por qué? A eso y a las palabras que le dedicas a Helena Galán no te voy a contestar, quiero seguir saludándote. Todo tu artículo es una diarrea de odio y rencor.

Ojalá algún día Izquierda Unida se dé cuenta de que aquello que funciona no se debe tocar, y quienes suman y quiénes no. En ese momento personas como tú, David, estarán fuera.

*Juan Ignacio González Aranda*

occidente e importante para la música indostani es el sitar. Un cordófono pulsado con una púa y cuerdas de acero. Este instrumento se hizo muy popular con el movimiento hippy y figuras como Ravi Shankar o su hija Anoushka Shankar, ambos virtuosos.

Es en definitiva una música llena de mística, sosiego, fuerza y racionalidad. Un equipaje sonoro que acompaña a esos cientos de emigrantes de la India que recorren nuestras calles y a los



cuales tal vez nos pueda unir el gusto por su música.

*Gabriel Isaías*



**COYSA**  
NOS MOJAMOS POR TI



**Roca**



**Roca**



**Galindo**



**GROHE**

📍 **COYSA Toledo | Río Marchés, s/n, Parc. 76 - Pol.Ind. Autovía Toledo - Ocaña - Toledo / Tel. 925 24 54 42**

**CUARTOS DE BAÑO · MAMPARAS · CALEFACCIÓN · GRIFERÍA · AZULEJOS Y PAVIMENTOS · COCINAS · FONTANERÍA**

**WWW.GRUPOCOYSA.COM** @ f in p



# En un barrio verde la vida es más agradable

## Han talado "el árbol de Marcos" en la calle Río Alberche

¿Quién decide que se tale un árbol de un lugar público y con qué criterios? Sin duda, el responsable último es el Ayuntamiento. Puestos en contacto con los técnicos, nos informan que se encargó un informe a la empresa contratada y que, en este informe, se valoró que ese árbol debía talarse por suponer un peligro y porque presentaba signos de enfermedad. Por ahora, no sabemos si los técnicos se personaron para evaluar ese informe ni si se recogió por escrito con las razones que justificaron la decisión de cortarlo.

El olmo, situado frente a la iglesia, antes del cruce con Cascajoso, era el "Árbol de Marcos", según dicen sus vecinos y afirma, porque lo pudo comprobar tanto en los trozos del tronco como en cada una de las ramas cortadas que, además de grande y robusto, estaba perfec-



Árbol cortado en calle Alberche, junto a la confluencia con Cascajoso.

tamente sano. Este vecino lo ha regado, cavado, abonado, vigilado... se ha preocupado de llamar al Ayuntamiento cuando necesitaba podarse o de avisar si se rompía alguna rama para

evitar daños... ha hecho el seguimiento de sus "habitantes", como las aves que construían en él sus nidos y dormían en sus ramas. Ha seguido el proceso desde que la rama desgarrada fue descolgada por los bomberos, después fue talado y trocado y, seis días después, se lo llevaron. Marcos considera que hacerlo desaparecer no está justificado y está desolado y dolido.

Es verdad que, por su falta de una poda adecuada y preventiva, se desgarró una rama pesada, como, por cierto, las de muchos árboles en las mismas condiciones, pero, ni mucho menos, que justificase deshacerse de él. Serían muchos los que caerían si se actúa de esta manera. Por ello, la gran sorpresa es que, de manera inesperada e incomprensible, al final, se hayan cargado un olmo valioso.

## Un barrio verde: esfuerzo de Ayuntamiento y vecinos

Si hay algo en lo que los vecinos, por unanimidad, venimos insistiendo desde siempre, es que se siembren más árboles y que se cuiden. De hecho, hay muchos otros vecinos y vecinas que, como Marcos, que han sembrado algunos y los cuidan; también se preocupan del resto. La vegetación, con sus árboles, es otra de las señas de identidad de un barrio del que nos sentimos orgullosos.

Y cuando el Ayuntamiento actúa reponiendo, podando y cuidando los árboles, los vecinos sabemos valorarlo y agradecerlo. Debemos reconocer que en estos últimos años se ha notado una mayor intervención del Ayuntamiento en estas labores.

Por eso, aunque ya se ha producido el hecho irreversible de perder un árbol, toca que se vuelva a plantar otro en su lugar y, por supuesto, que se repongan los que ya existían y de los que, incluso en algunos casos, no solo no se han repuesto sino que se han llegado a solar sus alcorques.

## Vecinos y vecinas ejemplares

Varios vecinos de Las Lomas, han ajardinado con árboles, aligustres y otras plantas, una parcela prácticamente abandonada, así como otro número de árboles en el parque aledaño. Con su dedicación y esfuerzo personal voluntario, han buscado, conseguido, plantado y vuelto a replantar, regado, cavado, cuidado,... la vegetación de este jardín para todas y todos nosotros. Gracias.

De igual manera y por las mismas razones, todos los vecinos recordamos que Luis, un jubilado con problemas de movilidad, ya fallecido, sembró, regó y cuidó una serie de árboles en la Calle Bullaque. Aquí siguen creciendo. Gracias también, Luis.

Hay muchas vecinas y vecinos que, de manera anónima, están comprometidas con esta preocupación y su dedicación... Antonia, Pedro, José, Edu,... y tantos otros que in-



Plantación de árboles junto a la Urbanización Las Lomas.

justamente no conocemos o no sabemos; sin olvidar a aquellos que, por su cuenta o contratando a alguna persona, cuidan de los árboles y la vegetación de

su entorno o su urbanización (sirva como ejemplo Miguel, de Nuevo Horizonte, como homenaje a todos ellos).

Antonio Galán



orlando





# Curso "familias del siglo XXI" de EnsoñArte y Lapsus de Toledo

Os esperamos el próximo 12 de noviembre con el interesante tema:  
"Un familiar muerto y otro tema tabú"

Un martes al mes a las 18.30 comienza la clase de este curso en el Centro Social Polivalente que se prolongará hasta junio del 2020. Llevamos dos sesiones en las que se ha abordado el interesante tema de las "Relaciones familiares y las elecciones amorosas" y las nuevas configuraciones familiares en la clase "Dos papás, dos mamás... familias de hoy".

Este curso, impartido por la Dra. Cristina Jarque y la educadora social Estrella Romeralo, aborda temas actuales de las relaciones familiares desde la perspectiva de la psicología y la clínica psicoanalítica.

A través del estudio de casos particulares, el cine y la literatura se van analizando cuestiones y situaciones características de nuestra época y que nos convocan a todos.

Os esperamos el próximo 12 de noviembre con el interesante tema "Un familiar muerto y otro tema tabú". La gestión de la muerte de un familiar cerca-

no no es un asunto sencillo para las familias que se enfrentan a ello. Hay temas que son controvertidos y muchas veces silenciados, no hablados por temor a que generen más daño del que ya producen por sí mismos. La experiencia nos indica que aquello no hablado, no gestionado, produce efectos importantes en los miembros de la familia, repeticiones, dificultades para realizar un duelo o, incluso, su imposibilidad. Cuando hay niños pequeños, o precisamente se trata de la pérdida de niños pequeños, para los adultos puede llegar a resultar aún más complicado de gestionar. Los temas tabú concretos para una familia en particular dejan importantes huellas en sus miembros y en las relaciones que establecen. En esta clase vamos a poder reflexionar sobre qué podemos entender por un proceso de duelo y por una sana gestión de los temas tabú en una familia, como puede ser la pérdida de un ser querido.

Nuestro agradecimiento a la



asociación de vecinos "El Tajo" por su apoyo y difusión de este curso y a los participantes por la buena acogida que está teniendo y que nos hacéis llegar a través de vuestros comentarios.

Os recordamos que, excepcionalmente, la clase de noviembre se celebrará en el aula 20. Para las futuras clases volvemos a nuestra sala de referencia, la Sala de Usos Múltiples. Os esperamos. Entrada libre.

**EnsoñArte & Lapsus de Toledo**  
 Coordinadora general: Cristina Jarque  
**CURSO Las familias del siglo XXI**  
**10 CLASES (18:30 A 20H)**

<b>2019</b>	
Martes 17 septiembre	Relaciones familiares elecciones amorosas
Martes 8 octubre	Dos papás, dos mamás... las familias de hoy
Martes 12 noviembre	Un familiar muerto y otro tema tabú
Martes 10 diciembre	Hijos Millennials: padres atrapados
<b>2020</b>	
Martes 14 enero 2020	La infidelidad
Martes 11 febrero	La influencia de la madre en la relación de pareja
Martes 10 marzo	Madres y suegras, padres y suegros
Martes 21 abril	La separación es entre los padres, no con los hijos
Martes 5 mayo	Cuñados y cuñadas
Martes 23 junio	Los ancestros

Más información: Estrella Romeralo

Centro Social Sta. Ma. Benquerencia  
 Calle Bullaque 24 Toledo  
 Curso subvencionado, entrada libre



**LA ESPERANZA O EL CUERPO**

**JAVIER MANZANO FIJÓ**

**YA A LA VENTA**



[www.editorialgatoencerrado.com](http://www.editorialgatoencerrado.com)





Otoño Cultural El Polígono... ¡Míralo!

## El otoño cultural El Polígono Míralo llena nuestro barrio de actividades culturales y de ocio

La asociación ha diseñado una nueva edición del otoño cultural *El Polígono Míralo*, que ya ha iniciado su andadura con actividades muy diversas, como la presentación del libro de David Luna, *Sombras Tennen*, o la charla debate sobre Laicidad y Constitución. También se habrá celebrado a la salida de Vecinos la charla debate sobre Autoconsumo Compartido, Una Realidad y un Derecho.

En la última semana de octubre, diez fotógrafos del barrio nos mostrarán su visión del barrio a través de su mirada, con la exposición fotográfica *El Polígono Míralo*, a la que se suma nuestro vecino Jesús Martín, que expondrá su maqueta de la estación ferroviaria de Toledo.



*Iter Agere* desarrollará un taller de estimulación cognitiva en el Centro Municipal de Mayores. También contaremos con la actuación de la Rondalla y coros de San José, en homenaje dedicado a Paco Tejero.

Tampoco faltará la exposición de pintura de Culturarte en el hall del Centro Social, y la actuación musical de un grupo tan peculiar y divertido como El Patio, o la noche de convivencia con la Peña Flamenca *El Quejío*.

Uno de los eventos consolidados es la *VI Feria de la ciencia*, que durante tres días nos acercará de forma amena a la temática del cambio climático y la desertización.

Se celebrará los días 5, 6 y 7 de noviembre

### VI Feria de la Ciencia en torno al cambio climático y la desertización

Llegó noviembre y, un año más, nos complace poner en marcha, en nuestro barrio, la *VI Feria de la Ciencia*, que tendrá lugar en el Centro Social los próximos días 5, 6 y 7 de noviembre, en horario de tarde: 18:00 a 20 horas. Este año versará sobre el cambio climático y desertización.

Nuestro objetivo no es otro que acercar la ciencia y sus avances tecnológicos a la ciudadanía. Los recientes acontecimientos como la DANA, la quema del Amazonas brasileño, los "microplásticos" colonizando mares, peces y nuestros estómagos, nos ha llevado a luchar por el planeta e informar.

La charla del día 5 de noviembre, titulada *El cambio climático es una realidad*, contará con la participación de las siguientes entidades: Alianza por el clima, Ciencia a la carta y Media Lab. En ella, se nos explicarán cosas tan interesantes como por qué nosotros nunca fuimos con nieve al colegio como si lo habíamos hecho nuestros padres y bastantes curiosidades más.

**"Todos los días tenemos platos fuertes y de interés para todos los públicos"**

Finalmente, el día 7, cerraremos nuestra feria con un plato fuerte: la actuación de *Las SinSombbrero del Juanelo*, que pondrán el foco sobre la vida de importantes científicas, desconocidas u olvidadas, a través de sus monólogos.

Ello nos servirá para la realización de una mesa redonda en la que científicos y científicas de diferentes especialidades y con experiencias diversas, nos explicarán sus logros, sueños y obstáculos para desarrollar sus carreras. Por supuesto, será abierta a la intervención de los asistentes.

El día 6 de noviembre, con el título *Acción frente a la desertización*, os sorprenderemos con numerosos talleres y experimentos realizados por el alumnado de los I.E.S Juanelo Turriano y Alfonso X "El Sabio"; así como del Grado de Magisterio, bioquímicos voluntarios y la entidad Alianza por el clima. A través de videos y experimentos comprenderemos la importancia de evitar la desertización y qué impacto tiene en nuestras vidas a través de su acción sobre cultivos, mares, plagas etc.



**"Como verás no te la puedes perder, os esperamos. Prometemos que nos os defraudará"**

Debemos implicarnos en mejorar nuestra propia salud y del planeta con pequeñas acciones que tratamos de promover con esta actividad. Como cada año, nuestra asociación *El Tajo* ha contactado con personas y organizaciones que de participarán forma altruista en su realización.

### Rondalla y Coro de San José Obrero



Actuación dedicada al recuerdo de Paco Tejero  
Sala Thalía  
14 de noviembre, 19 horas



Otoño Cultural El Polígono... ¡Míralo!

Actúan en la sala Thalía el 16 de noviembre, a las 6 de la tarde

# El grupo El Patio de Toledo acerca la música popular y la tradición oral a nuestro barrio

El grupo de música popular *El Patio de Toledo* actuará en la sala Thalía el próximo 16 de noviembre, a partir de las 7 de la tarde, dentro de la programación del Otoño Cultural que, un año más, ha organizado la asociación de vecinos *El Tajo*. Según ha explicado a *Vecinos* uno de sus integrantes, Carlos Javier Hernández, delegado territorial de la Once en Castilla-La Mancha, "con nuestros conciertos lo que queremos es que la gente se divierta y aprenda de este mundo desconocido que es la música popular". La entrada a este evento será gratuita hasta completar aforo.

*Vecinos*

Hernández recuerda que su primer concierto lo dieron el 4 abril del 2014, en la librería Taiga, "que sirvió para que la mayoría de los componentes del grupo perdieran su miedo escénico". El concierto lo dieron en colaboración con la Asociación de Amigos de los Patios de Toledo, que dirigía entonces el periodista Andrés León, dentro de los actos que organizaron aquel año dentro de las actividades del Corpus.

Y ese primer concierto fue el que dio nombre al grupo, y les sirvió de impulso para continuar con su labor de divulgación del romancero español. Hacen música popular que se ha ido



**EL PATIO  
de TOLEDO**

organiza:  
**AVV**  
**"el TAJO"**

colabora:  
  
Ayuntamiento de Toledo

**Concierto**  
**sábado 16 de noviembre**  
**a las 19:00 horas**  
**SALA THALÍA**  
**Santa M<sup>a</sup> de Benquerencia**

**!Te esperamos!**  
**Entrada libre y gratuita**  
**www.elpatiode.toledo.es**

transmitiendo de generación en generación a través de la transmisión oral. "Hacemos arreglos musicales y utilizamos principalmente la guitarra, violín, flautas y percusión", señala.

"Nosotros queremos que la gente que acuda a escucharnos y a divertirse, y también a aprender cosas de un mundo que ya no existe y la única forma de recordarlo es a través de la música y de la tradición popular, que en Castilla-La Mancha y Toledo era muy rica", seña-

la, y comenta con nostalgia que los grandes grupos de este tipo de música han ido desapareciendo con el tiempo.

El Patio de Toledo es una asociación cultural y su mayor ilusión es grabar un disco para poder venderlo y llegar a más público. De momento, han conseguido editar el libro *El Patio de los Romances*, editado por Ledoira, con los romances que forman parte de su repertorio.

## El milagro de San Dimas

En la corte del rey Sol, las señoras, religiosas y devotas por demás, le pidieron a San Dimas un milagro que San Dimas concedió sin vacilar.

Le pidieron que al nacer todos los niños, los dolores que las madres padecieran, los sufrieran por igual todos los padres y así fuera igual el trance de ellos y ellas. Y así sucedía, por orden del Cielo cada vez que al mundo venía un chicuelo.

Tururú que era el nombre de la reina estaba en trance preventivo a dar a luz, y ya el rey se disponía al sufrimiento como esposo de la bella Tururú. Rodeado de doctores sapientísimos, acostado sobre gruesos almohadones, esperaba con muchísima impaciencia la llegada de las grandes emociones. Y toda la corte feliz esperaba que llegara el niño que tanto se ansiaba. Tras el largo sufrimiento de la reina, el pequeño principito al fin nació, pero el Rey, que se encontraba tan tranquilo, ni el más leve dolorcito padeció. Mientras tanto, un gentil hombre muy garboso, ayudado de su fiel palafrenero, retorciase en dolores espantosos al momento de nacer el heredero. Y es que San Dimas había prometido, que sufriera el padre, pero no el marido.

Solo actúan en Toledo y en los pueblos de alrededor, "porque cada uno tiene su profesión y no podemos juntarnos tantas veces como nos gustaría".

Carlos Javier Hernández es el único componente que ya tuvo su aventura musical, pues fue uno de los fundadores del grupo *Algibe*, de Aranjuez y Yepes, con los que grabó los dos primeros discos que hicieron, aunque luego durante más de 20 años dejó las actuaciones musicales. Sin embargo, todo ese tiempo, continuó con su hobby: "He ido por los pueblos recopi-

lando canciones populares, siempre me ha gustado".

Los componentes actuales de El Patio son Roberto Rodríguez, guitarra y voz; Luis González, percusión y voz; Javier Caboblanco, farandulero, guitarra y voz; Carlos Javier Hernández, guitarra y voz; Alfredo Fernández, sonido y web; Israel Guerrero «Txino», violín y Marta Alonso, vientos.

Se pueden seguir las actividades del grupo musical El Patio de Toledo en la página <http://www.elpatiode.toledo.es/> en la página de facebook <https://www.facebook.com/elPatiodeToledo>.

**NUEVAS INSTALACIONES**



**PROGESEM**  
Promoción y Gestión de Empresas

ASESORÍA DE EMPRESAS ♦ FISCAL ♦ LABORAL ♦ CONTABLE ♦ EXTRANJERÍA

**25% Dto. presentando este cupón en seguros de HOGAR, AUTO y DECESOS**



**SEPROOL S.L.**  
Mediación de Seguros

CORREDOR DE SEGUROS CON LICENCIA DGSFP - F2761

**Teléfono 925 23 31 62**

Web: [www.progesem.com](http://www.progesem.com) ♦ E-mail: [administracion@progesem.com](mailto:administracion@progesem.com) ♦ Paseo Federico García Lorca, 6 A ♦ 45007 TOLEDO





## Otoño Cultural El Polígono... ¡Míralo!

### Exposición de pintura del Otoño Cultural

Con el comienzo de la nueva estación otoñal que nos hace despedirnos del caluroso verano, la Asociación de vecinos *El Tajo* presenta un año más, las actividades "Otoño Cultural" del barrio del Polígono. En esta oca-



sión, con la colaboración de la Asociación Culturarte.

Entre las actividades programadas destaca la exposición de pinturas en el vestíbulo del Centro Social Polivalente, que se podrá disfrutar desde el próximo 19 de noviembre y que girará entorno a la temática otoñal que nos evoca imágenes de hojas secas, lluvia y nostalgia.

La muestra recogerá obras de varios artistas vecinos del barrio y de gran parte de los alumnos del taller de artes plásticas que Culturarte imparte en el Centro Social. Dibujos y pinturas realizados con varias técnicas que nos



contagiarán de la amplia gama de sensaciones provocadas por esta bonita estación del año. De nuevo una fiesta para los sentidos. Os esperamos.

### Exposición fotográfica y El Polígono Míralo Nueve participantes nos muestran el barrio a través de sus imágenes

Cámara en manos nos muestran diversas visiones del barrio, son: María José Flores, Lara González, Lisardo Gómez, Alejandro León, Andrés Alba, José Antonio Delgado, José Luis González, Celia Arroyo y Ángel Gómez

Inauguraremos la exposición en el hall del Centro Social el día 23 a las 19 horas y permanecerá hasta el 8 de noviembre.

Completará la exposición la maqueta de la estación de ferrocarril de Toledo, obra de nuestro vecino Jesús Martín.



### Iter Agere imparte un nuevo taller de estimulación cognitiva en el Centro Municipal de Mayores

La asociación de vecinos *El Tajo*, con la colaboración de Centro Municipal de Mayores, ha organizado un nuevo taller de estimulación cognitiva impartido por la asociación *Iter Agere*, destinado a personas mayores con capacidades diferentes y, en general, a cualquier persona que quiera compartir vida social a través de actividades que resulten lúdicas, dinámicas.

Muchas de estas personas sufren problemas de soledad y una cierta desmotivación hacia su entorno, por lo que estas actividades les ayudarán a cambiar su actitud y mejorar su calidad de vida. También pueden participar personas que quieran relacionarse y que simplemente quieran reforzar su memoria, o que quiera reforzar la memoria por alguna dificultad sufrida etc.

La duración de los talleres es de 16 horas, repartidas en 8 sesiones de 2 horas, con dos sesiones a la semana, que se im-

partirán los cuatro lunes y jueves de noviembre de 11 a 13 horas. Las inscripciones deben realizarse en el Centro Municipal de Mayores del barrio.

Desde *Iter Agere*, los profesionales que impartirán las sesiones nos comentan que ante problemas de cierta desmotivación hacia su entorno, estas actividades les ayudarán a cambiar su actitud y mejorar su calidad de vida.

*Iter Agere* es una asociación sin ánimo de lucro que trabaja con personas afectadas por accidentes cerebrovasculares y personas con diversidad funcional y que tiene como objetivo mejorar su calidad de vida a través de acciones de sensibilización, terapias rehabilitadoras, inserción y ocio. Está ubicada en el número 116 de la calle Jarama, y cuenta con servicios de fisioterapia en su sede y a domicilio, asistencia socio-sanitaria, diversos talleres, ocio inclusivo y orientación socio-laboral.

## Comienzo del otoño cultural: presentación de Sombras tennen

Un año más, desde la asociación de vecinos *El Tajo*, iniciamos el otoño con una oferta cultural para el barrio de lo más sugerente. Un año más, comenzamos el otoño cultural con la presentación de un nuevo libro de David Luna Lorenzo.

Hace algo más de año y medio, el que escribe estas líneas y el escritor toledano conversaron brevemente -recuerdos borrosos me impiden transcribir literalmente lo que allí se dijo, pero fue algo así-

- Cada vez que escribes algo y lo presentas a un concurso literario has ganado algún premio, como el premio Internacional UPC de Ciencia Ficción y el *Chrysalis Award* a autor emergente. Eres muy bueno, pero no te ganas la vida profesionalmente con la escritura, ¿verdad? Así que, ¿te has planteado escribir algo más comercial? ¿Cuál de tus obras podría tener una continuación? ¿Para cuándo una trilogía?

- Pues resulta que eso mismo ya me lo han comentado varias personas -siempre tiene preguntas ya comentadas por otras personas, pues sus seguidores empiezan a ser legión-. *Éxodo* (o como salvar a la reina) es una obra cerrada y *El ojo de dios* ahora mismo lo tengo aparacado. *Laberinto tennen*, aunque sea una obra completa, creo que es la que

tiene más posibilidades de continuación. De hecho, le estoy dando vueltas a un par de ideas...

Pues bien, estamos de nuevo en el 3 de octubre de 2019, en la presentación en el Centro social del Polígono, de *Sombras tennen*, esta continuación tan esperada.

- ¿Por qué una segunda parte? La razón principal es porque me muevo por desafíos y completar una saga es, sin duda, uno de ellos.

- ¿Qué fue lo que más te costó? Tener que contar una historia en un mundo que ya no es novedad, pero que, a la vez, tiene que seguir atrapando al lector. Los personajes tienen que seguir siendo reconocibles y a la vez tienen que haber evolucionado.

- Vamos, además, que cuenta con una edición muy especial, ¿no? Sí, la editorial El transbordador ha comenzado una línea de género fantástico con unas características comunes y muy espectaculares. Gran tamaño, cubierta rugosa, mapa en contracubierta, solapas enormes, colores en el interior, listado de personajes, portada de un evolucionado Juan Alberto Hernández, ...

- Para los que no lo conocen, cuéntenos lo fundamental de ese universo tennen. La historia transcurre en una Espa-



ña de un futuro muy lejano tras una cruenta guerra química. La Nueva Inquisición prohíbe el uso de la tecnología avanzada y sume al mundo en una especie de nueva Edad Media. Los tennen, paladines del bien y la justicia con poderes mentales, se organizan para evolucionar como si de órdenes religiosas se tratara. Dos años después de los acontecimientos de *Laberinto Tennen*, Bastián y Naira, están en las últimas fases de la adolescencia y se encuentran en una profunda crisis (de pareja y existencial). Decidí que todos los personajes volverían a participar, abriendo numerosos frentes que acaban fusionándose. Lux.Zu lleva desparecido dos años y descubrirá lo que contienen las mazmorras del norte; Nair.An, junto a dos de las trillizas, partirá hacia el sur, más allá de la frontera prohibida en busca de respuestas entre los

temibles oscuros y Bastián intentará superar sus problemas mentales y de corazón roto junto a un ser extraño: el/la Utt, sin nombre, en una fortaleza en medio de la nada.

- Las sombras, por lo que vemos, aparecen constantemente, ¿no? Las sombras serán el motor de la historia. La Nueva Inquisición proyectándose desde la sombra. La sombra de duda, miedo y desconfianza en el emperador. Las sombras presentes en los tennen, motivaciones, miedos y deseos que comienzan a dejar ver que tampoco son tan perfectos. La sombra en el corazón de Bastián, que cae en una depresión, algo tan tristemente común en la adolescencia... un compendio de la vida.

- En tus obras descubrimos que parte de lo que escribes está basado en la realidad ¿Ocurre también en esta novela? Escribi-

mos sobre lo que vivimos, necesitamos patrones. Y claro, en esta novela también pasa. De hecho, he traído fotos que muestran esos elementos que, modificados convenientemente forman parte de la historia -La Yezosa, San Juan de Gaztelugatxe, La Motilla, Los silos de Villacañas, La cisterna de Estambul y La estatua de Dresde son algunas de estas realidades, de las que pudimos disfrutar y sobre las que pudimos conversar y aprender, pues, además de gran escritor, David es una persona muy cercana y amena-

Después vinieron las preguntas y las respuestas: Storytel, una plataforma de audiolibros, contendrá *Éxodo* (o como salvar a la reina); el primer relato de terror de David es finalista -para variar- del certamen donde ha sido presentado; presentaciones, firma de libros, y fotos y risas... ¿Para cuándo la tercera parte?



# PASEO PEATONAL FEDERICO GARCÍA LORCA

## “tu comercio cercano”

¡Recuerda que puedes encontrar aquí todo lo que necesitas!

Todo en fotografía digital y analógica



**Foto Villanueva**  
C/ Retamosillo 13 D  
925 23 13 09 Toledo

**CENTRO TEJANO**  
Tu Tienda de Moda  
**AVANCE**  
**OTOÑO INVIERNO**  
YA DISPONIBLE EN NUESTRA TIENDA

Paseo Federico García Lorca - Tfno. 925 24 11 34  
JAVIER DIAZ (CENTRO TEJANO TOLEDO)

**ANGELA**  
JOYERÍA-RELOJERÍA-REGALOS

Guadarrama, 47  
Tel. 925 241 638  
45007 TOLEDO



**PRIMERA VISITA GRATIS**  
Paseo Peatonal Federico García Lorca  
Tel. 925 051 261  
**NATUR HOUSE**

PELUQUERÍA Y COSMÉTICA



Lavar y Peinar - Cortar - Color - Recogidos •  
Tratamiento & Alisado •  
Productos Orgánicos •  
Cosmética Natural •

C/ Retamosillo, 10 - Tel. 925 24 07 26  
Tu belleza natural

Venga a **FIORE**  
TINTORERÍA



**- ES LO MEJOR Y NO CUESTA MAS -**  
Pso. Federico García Lorca, 3 - I  
45007 Polígono Residencial (TOLEDO) ☎ 925 23 35 96

**HECHIZOS ESTILISTAS**

925 33 37 72

C/ Río Retamosillo, 11 C (junto a tienda de Informática SIE)  
Polígono Residencial TOLEDO



Precio y calidad en tus copias o reparaciones  
**Especialista en mandos y llaves de coche**

www.tolellave.es 925 24 10 33 info@tolellave.es  
Paseo Federico García Lorca, 2 - 45007 TOLEDO  
(junto al bar Pinocchio)



**The Times**

# EL COMERCIO DE CERCANÍA HACE BARRIO



## Desde la Peña Flamenca *El Quejío*

### El Fandango

De mi libro, inédito,  
"Cosas que yo he vivido"

Te amé desde muy niño a través de artistas inmortales, en placas de vinilo escuché todas tus genialidades, y qué feliz me hicieron todos los cantes que de ti nacíron.

Eres reino musical porque vienes de alto rango, y esa genialidad nadie la puede igualar, solo tus hijos, fandango.

Padre de la Granaina, estilos de malagueñas, verdial, jibera y rondeñas. Y la gama levantina que se oyen en la mina con sabor a plomo y zinc, con sabor a jornal ruin, con la voz del sufrimiento, pues su cante es un lamento desde el principio hasta el fin.

Ese fandango de Alosno, Valverde y Almonaster, Arco Iris del fandango solo Huelva puede ser.

En el mundo del Flamenco hay una frase rondando. "Es cantaor de altos vuelos, quien canta bien el fandango".

Continuará

### Complemento Programación de Otoño, Peña "El Quejío" ver cartel anexo

**Viernes 25 de Octubre.-** Convivencia con la AVV "El Tajo" en la sede de La Peña.

A partir de las 21 horas, tomaremos un aperitivo, acto seguido tendremos cante flamenco a cargo de aficionados de la peña y afines.

**Viernes, 8 de Noviembre.-** A las 21 horas, Cristina Soler.

**Viernes 22 de Noviembre.-** A las 20 horas, en la sala Thalia, Recital de Otoño: AL COMPÁS DEL BAILE, conferencia ilustrada, con los siguientes artistas:

Al cante: Gema Cumplido

Al toque David Navarro

Al baile: Araceli Muñoz y Alba Luna

Percusionista: Daniel Morales

A las palmas: Inmaculada Aguilar

**Viernes 29 de Noviembre.-** A las 21 horas, Noche de Aficionados, en la peña.

**Viernes 13 de Diciembre.-** A las 21 horas, Noche de Tablao, en la peña.

**Viernes, 20 de Diciembre.-** A las 21 horas, Zambomba Flamenca, en la peña.

Las clases de guitarra y de baile se seguirán impartiendo como lo veníamos haciendo.

Las migas de Navidad y fin de año se celebrarán como de costumbre.

El número de lotería que juega la peña es el 36014, se puede adquirir en la Administración de Loterías "El Gordo" junto al bar Rizos.

Vuestro amigo Juan Octubre de 2019.

PEÑA CULTURAL FLAMENCA  
"EL QUEJÍO"

# PROGRAMACIÓN OTOÑO 2019



Peña Flamenca  
*El Quejío*



**Domingo, 6 de octubre 12:30**  
Inauguración en la Peña

**Viernes, 18 de octubre 21:00**  
"Noche de Tablao"  
**Ángela Española y Pablo Fraile.**

**Viernes 25 de octubre 21:00**  
"Noche de Aficionados"  
**Convivencia con la AVV "El Tajo"**

**Viernes, 8 de noviembre 21:00**  
"Noche Flamenca"  
**Cristina Soler**

**Viernes 22 de noviembre 20:00**  
Sala Thalia, Centro Social, Polígono  
**35º Recital de Otoño Al Compás del Baile.**  
**Inmaculada Aguilar**

**Viernes 29 de noviembre 21:00**  
"Noche de Aficionados"

**Viernes, 13 de diciembre 21:00**  
"Noche de Tablao"

**Viernes, 20 de diciembre 21:00**  
"Zambomba Flamenca"  
**Canela & Cia**

## Actividades de MomentuM para la promoción musical

Actividades previstas para el próximo trimestre en lo que a la promoción de la música en general y de nuestros jóvenes en particular se refiere

### Ciclo de música y patrimonio

Patrocinado por el Consorcio Toledo se desarrolla en la iglesia de San Sebastián de Toledo el ciclo de música y patrimonio para la promoción de jóvenes interpretes y disfrute del patrimonio.

Hora.- 12:00

Lugar.- Iglesia de San Sebastián, Toledo

Programación.

Octubre	20	Trio String	Voz y piano
Noviembre	3	Saxofón & piano	Saxofón y piano
	17	Francisco Cañizares	Piano
diciembre	1	Trio Santres	Violín, violonchelo, piano
	15	Trio Casablanacas	Piano, violonchelo, piano



Tanto el trío Santres como Casablanacas, son finalistas de la edición de 2018, en el concurso internacional de cámara Antón García Abril

### Ciclo de música en la biblioteca

Patrocinado por la biblioteca de Castilla la Mancha en Toledo, se desarrollarán 4 conciertos, como continuación a la edición de 2018 en la que se conmemoró el centenario del piano que podemos ver en el auditorio de la biblioteca.

Horario.- 19:00 h

Lugar.- Biblioteca del Alcázar, Toledo

Noviembre	25	Ariel Acebedo – guitarra
Diciembre	18	Virginia Serrano, Luis maría – voz y piano
Enero	29	Carmen Conde – piano
febrero	27	Laura Rivera -- piano

Más información: Para cualquier ampliación de esta u otra información pueden contactar con nosotros en:

Mail.- [momentumtoledo@gmail.com](mailto:momentumtoledo@gmail.com)

Blog.- <http://momentumtoledo.blogspot.com/>

**MomentuM**  
TOLEDO





**PROGRAMACIÓN OTONOÑO 2019**  
TEATRO | DANZA | MÚSICA | CINE TOLEDO

Plaza Mayor, s/n · 45001 Toledo Tel.: 925 21 57 08 · Fax. 925 25 47 78  
info Rojas@telefonica.net [www.teatroderojas.es](http://www.teatroderojas.es)



**EN NOVIEMBRE NO TE PUEDES PERDER...**

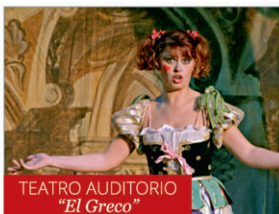

**Pagliacci,**  
de R. Leoncavallo  
ORQUESTA Y CORO DE LA COMPAÑÍA DE ÓPERA CONCERTLÍRICA INTERNACIONAL DE SANTANDER  
**Noviembre Domingo 3 19h**  
Zona A: 22€, Zona B: 19€, Zona C: 16€



**El sombrero de tres picos,**  
de M. Falla / Bolero, de M. Ravel  
COMPAÑÍA ANTONIO MÁRQUEZ  
**Noviembre Sábado 23 20h**  
Zonas A/B: 20€ Zona C: 17€



**Entre bobos anda el juego,**  
de Francisco de Rojas Zorrilla  
CÍA. NOVIEMBRE TEATRO EN COPRODUCCIÓN CON COMPAÑÍA NACIONAL DE TEATRO CLÁSICO  
**Noviembre Viernes 8 20h | Sábado 9 20h**  
22, 19 y 16€



**En casa de Leonardo**  
COMPAÑÍA TEATRO NAREA  
**Noviembre Domingo 24 12h y 17h**  
6 € | A partir de 4 años



**Copenhague,**  
de Michael Frayn  
PRODUCCIONES TEATRALES CONTEMPORÁNEAS  
**Noviembre Viernes 15 20h**  
22, 18 y 15€



**Rey Lear,**  
de William Shakespeare  
COMPAÑÍA ATALAYA - TNT  
**Noviembre Sábado 30 20h**  
18, 15 y 12€



**La Traviata,**  
de Giuseppe Verdi  
SOLISTAS, CORO Y ORQUESTA COMPAÑÍA LÍRICA ÓPERA 2001 Y BALLET ESPAÑOL DE MURCIA  
**Noviembre Domingo 17 19h**  
Zona A: 24€, Zona B: 20€, Zona C: 17€



**Aida,**  
de Giuseppe Verdi  
ORQUESTA FILARMÓNICA DE LA MANCHA Y CORO DE LA ASOCIACIÓN MANCHEGA DE AMIGOS DE LA ÓPERA  
**Diciembre Domingo 1 19h**  
Zona A: 22€, Zona B: 19€, Zona C: 16€

...Y ADEMÁS COMENZAMOS EN **DICIEMBRE**

**CICLOS DE MÚSICA Y DANZA EN NAVIDAD**

**VENTA ABONOS:**  
- Del día 29 de Noviembre al día 12 de Diciembre.  
ABONO MÚSICA EN NAVIDAD: 28 € (2 conciertos)  
ABONO NAVIDAD EN DANZA: 42 € (3 Ballets)  
- Inicio de venta individual a partir del viernes día 13 de Diciembre.



**El cascanueces**  
BALLET DE SAN PETERSBURGO  
**Diciembre Sábado 28 20h**  
Zonas A/B: 20€, Zona C: 17€



**Concierto Extraordinario de Reyes**  
NAVIDAD BARROCA: Música en familia para emocionar  
**NEREYDAS**  
**Enero 2020 Viernes 3 20h**  
15, 12 y 9€



**Carmina Burana,** de Carl Off  
CREA DANCE COMPANY CON EL CORO JACINTO GUERRERO  
**Diciembre Viernes 27 20h**  
Zonas A/B: 18€, Zona C: 15€



**Concierto Extraordinario de Año Nuevo**  
**Enero 2020 Miércoles 1 12h**  
20, 17 y 14 €



**Virskiy**  
COMPAÑÍA NACIONAL DE DANZA DE UCRAINA  
**Enero 2020 Lunes 6 19h**  
Zonas A/B: 18€, Zona C: 15€

Los niños menores de 2 años sólo podrán acceder a los espectáculos recomendados para su edad.

**HORARIOS DE TAQUILLA:**

Martes: 18:00 h. a 20:00 h. Jueves, viernes y sábados: 17:00 h. a 20:00 h. Viernes (Mañanas): 10:00 h. a 13:00 h. Martes y Domingos: Desde una hora antes del inicio de la función.



VENTA ANTICIPADA DE ENTRADAS  
[www.teatroderojas.es](http://www.teatroderojas.es)





**42K** running

**SPA**  
A WELLNESS CENTER

**HOTEL BEATRIZ**  
30 años

**Coca-Cola**

QR code

san silvestre toledana

@sstoledana

**1982**  
**2019**

ORGANIZA:  
**AMIGOS DEL ATLETISMO**  
www.sansilvestretoledana.es

PATROCINAN

**Tello**

Liberbank

**Tello**



## FECHA

Del 1 de octubre al 20 de diciembre de 2019 o hasta agotar dorsales

## PRECIO

El precio de la inscripción para la CARRERA ABSOLUTA, destinada a los atletas con 16 o más años cumplidos, será de:

- 10 €**  
del 1 al 31 de octubre
- 13 €**  
del 1 al 30 de noviembre
- 16 €**  
del 1 al 20 de diciembre

Los atletas que lo deseen tendrán la opción de colaborar para la repoblación del entorno quemado en el incendio de San Bernardo. Su suscripción les costará 1€ más que será donado por la organización en el nombre del atleta.

El precio de la inscripción para la CARRERA INFANTIL:

**4 €**

## HORARIOS

Carreras infantiles a partir de las **16:30 horas**  
Carrera absoluta a las **18:00 horas**

Más información en:  
[www.sansilvestretoledana.es](http://www.sansilvestretoledana.es)

## Arte y técnica de conducir Competiciones o actividades para iniciarse

Muchas personas que tienen interés por el automovilismo se sienten atraídas por la conducción de competiciones, pero los grandes gastos y la posibilidad de peligro, acaban por apartarlas. Otras personas no saben cómo ni dónde iniciarse.

Hay muchas actividades en las que el conductor corriente puede tomar parte con su coche normal para rodar sobre la carretera, sin invertir mucho dinero y sin ajustes costosos. En la mayor parte de estas actividades no se corre más riesgo que conduciendo por una carretera de primer orden del país. Es fácil empezar, y las personas que se dedican a la conducción en competiciones, suelen ser muy serviciales y dan la bienvenida a todos los recién llegados.

El segundo paso es adherirse a un club.

Muchos clubs organizan competiciones exclusivamente para los socios, y para los que no se necesitan licencias de competición.

En próximos números, daremos algunos detalles de las diferentes actividades relacionadas con el deporte del motor, que pueden ser de interés para el principiante que desee iniciarse.



Manuel Dorado Badillo

## La Biblioteca del barrio

### Novedades de octubre en nuestra biblioteca

Una vez iniciado el curso, la biblioteca reanuda su misión de tener repletas las estanterías de novedades que fascinen a toda clase de público. Este mes de octubre ocupan un lugar destacado en nuestras estanterías las siguientes novedades. ¡Atrévete con alguna de ellas!

*El Secreto de Helena* y *La carta Olvidada* de Lucinda Riley, *El pintor almas* de Ildefonso Falcones,

*La última viuda* de Karin Slaughter, *El sueño de la crisálida* de Vanesa Montfort, *Lluvia fina* de Luis Landero, *Las Hijas de la Tierra* de Alaitz Leceaga, *El latido de la tierra* de Luz Gabás, *Las lágrimas de Isis* de Antonio Cabanas, *La cara norte del corazón* de Dolores Redondo. Y también para los más peques y jóvenes... *Los futbolísimos*, *El misterio del Último hombre lobo* de Roberto Santiago.







**PUBLIREGALO**

**C/HERNISA INDUSTRIAL I, NAVE 25.  
45007 TOLEDO  
TLF. 925 23 17 11  
INFO@TROPPOPUBLIREGALO.ES  
WWW.TROPPOPUBLIREGALO.ES**



- **REGALOS PUBLICITARIOS**
- **DISEÑO**
- **CORTE Y GRABADO LASER**
- **TAMPOGRAFIA**
- **SERIGRAFIA**
- **ARTICULOS PERSONALIZADOS**
- **MERCHANDAISING**
- **SOUVENIRS**
- **VESTUARIO LABORAL (PERSONALIZADO)**
- **BORDADO PROFESIONAL**
- **ESPECIALISTAS EN PIEL SOMOS FABRIFICANTES**



Ya puedes comprar tu decimo de la lotería que juega este año la Asociación de Vecinos **El Tajo**. Está disponible en administración de lotería El Gordo, en calle Alberche, 48 bis



**ESTACIÓN DE SERVICIO  
PÉREZ GAMERO  
ABANDERADA POR REPSOL**

**LAVADO AUTOMÁTICO  
ENGRASE - TALLER - NEUMÁTICOS  
GASOLINA EUROSUPER  
CAFETERÍA - RESTAURANTE - TODO PARA SU COMODIDAD**  
Avda. Guadarrama, Parcela 152. Tel.: 925 23 10 38.  
Polígono Industrial. TOLEDO

## LA INMOBILIARIA DEL BARRIO



¿Sabes cuanto vale tu vivienda?  
solicita una valoración gratuita

Nuestras oficinas

Avda. Río Boladiez 44 – Calle Bolivia 3

Avda. Europa 18 – Calle Toledo de Ohio 6

### INMUEBLES EN VENTA



3DORMITORIOS-70 M2  
CALLE RÍO VENTALOMAR  
65.900 €



4DORMITORIOS-180 M2  
CALLE RIBERA. NAMBOCA  
89.900 €



4DORMITORIOS-150 M2  
CALLE RÍO MESA  
129.900 €



3DORMITORIOS-151 M2  
CALLE ORQUIDEA. AZUCAICA  
129.900 €



4DORMITORIOS-120 M2  
TRAVESÍA ANTONIO MACHADO  
163.900 €



3DORMITORIOS-180 M2  
CALLE AZAHAR. AZUCAICA  
169.900 €

# 925 04 86 56

[toaa7@tecnocasa.es](mailto:toaa7@tecnocasa.es)  
[www.tecnocasa.es](http://www.tecnocasa.es)



## endemimoto.com

Te ayudamos a vender  
tu coche...

...y a comprarlo

También



endemimoto.com  
Te ayudamos a vender tu moto

