

- 1 Nueva Guardería parroquial.
- 2 Obras de Garajes y zona comercial prolongación de los comerciales los Duplex y frentes comerciales. C/ Mimbre.
- 3 Comienzo de la Cooperativa Valdecaba, 68 unifamiliares con una estética y conceptos muy diferentes a los Bloques o Torres.
- 4 Escuela Infantil, o de Atención a la Infancia, construida por Castilla-La Mancha, y que dependerá del Ayuntamiento.



1987 y... seguimos

Acabó 1986, pero el trabajo en el barrio sigue un año más, ya se está preparando la Semana Infantil, la XI, en estos momentos se está tratando de integrar y dinamizar a todas las organizaciones existentes, a los claustros de profesores, a las APAS, a los jóvenes, para su organización. Sí, un año más quizá el mismo trabajo, las mismas cosas, pero eso es lo que ha configurado nuestro barrio, quizá diríamos lo que le ha hecho diferente.

También se prepara el Campamento de Verano, será el VI para los niños del Polígono y el II que se hará con las Asociaciones de Vecinos de Santa Bárbara, Palomarejos y Ayuntamiento.

El cinco de abril se celebrará el V Gran Fondo de la Asociación de Vecinos y el XI Cross Infantil Popular. Se están preparando las Fiestas de Primavera.

El Ayuntamiento ha citado a la Asociación de Vecinos a una reunión para tratar el problema de la recepción del Polígono (artículo en páginas interiores). Prosigue el trabajo cotidiano en la Escuela de Adultos en Alfabetización...

En otro orden de cosas, el Polideportivo va asentando sus actividades, es una pieza más que poco a poco entra a formar parte de unas costumbres de nuestro barrio.

Pronto se entregarán otras cuarenta y dos viviendas sociales, la Escuela de Rehabilitación de Parálisis Cerebral parece próxima a inaugurarse, se están retirando los últimos escombros.

La Escuela de Atención a la Infancia y la nueva Guardería tienen sus obras en un avanzado estado.

Los nuevos duplex de la Avenida de Guadarrama están dando un nuevo aspecto a esta zona, la Cooperativa Valdecaba, promovida por la Asociación de Vecinos, ha comenzado sus obras (situada encima de Nuevo Horizonte). En breve se hará un nuevo sondeo para la creación de otro proyecto cooperativo en base a las necesidades requeridas por los vecinos.

Nuestros niños, los niños del barrio, desde sus colegios, escriben sobre la Paz, o celebran sus carnavales. El barrio se configura paso a paso, toda participación vecinal es poca, la verdad, en muchos casos, muy escasa, animate, entre todos podemos lograr construir el barrio que necesitamos.

Mery's
línea joven

Para tí mujer. Te vestirá de hoy

C/. Cascajoso, 13 - Polígono Industrial
Telf. 23 15 07 TOLEDO



Ferretería industrial y del hogar



FERRETERIA
las torres
asociada a COMAFE
ELECTRICIDAD

Fuentebrada, 2 - Telf. 23 01 79
Polígono Industrial (Toledo)

Talleres BONILLA

PINTURA AL HORNO

- * MECANICA * CHAPA Y PINTURA
- * SERVICIO GRUA PERMANENTE



CARRETERA TOLEDO-OCAÑA, Km. 7
TELEFONO 23 11 75
Polígono Industrial
TOLEDO

Noticario cinematográfico

—“In my life” (En mi vida), será la que puede considerarse la película definitiva sobre la vida profesional y privada de John Lennon. El film cuyo rodaje ha comenzado este mes de marzo, cuenta con el acuerdo especial de los albaceas del fallecido cantante para la utilización de la colección privada de John, entre el que se encuentran partituras originales, escritas, grabadas y filmadas por John Lennon que nunca se han dado a conocer. La película es estrenará en 1988, coincidiendo con el 25 aniversario de la presentación de Los Beatles en Estados Unidos.

—EL SARGENTO DE HIERRO será el título de la última película interpretada por el actor-clasico Clint Eastwood, de la que también es su director. El film se estrenará de forma masiva en toda España, el día 10 de abril.

—Ya ha sido elegido el título definitivo para la última película que Madonna está rodando para Warner Bros. Será “¿Quién es esa chica?”, y en la misma comparte honores estelares con Griffin Dunne, el gran triunfador de “After Hours”, todavía en cartel en nuestro país, después de 10 meses de sensacionales recaudaciones.

—Richard Pryor será el protagonista del film “Moving”, película que trata de los conflictos y problemas que se originan por los cambios de residencia y de las curiosas, divertidas o dramáticas situaciones por las que atraviesan las personas que se ven obligadas a cambiar de piso.

CON LA COLABORACION DEL

CINE CANDLEJAS

El último lunes del mes de marzo se conocerán los Oscar de la Academia

La película española “La mitad del cielo”, seleccionada para estos premios, no fue nominada

El día 30 de marzo se celebra la LIX entrega de los premios Oscar de la industria cinematográfica, seleccionados por los 4.300 miembros de la Academia de Artes y Ciencias Cinematográficas de Estados Unidos.

Cuatro países europeos, Holanda, Francia, Austria y Checoslovaquia,

compiten con Canadá por el Oscar a la mejor película extranjera. Holanda opta a la estatua con “The assault”; Francia con “Betty Blue”; “38” representará a Austria; la candidata de Checoslovaquia es “My sweet little village” y “El declive del imperio americano” por Canadá.

El resto de la selección queda así

MEJOR PELICULA	MEJOR DIRECTOR	MEJOR ACTOR	MEJOR ACTRIZ
PLATTON (Oliver Stone)	OLIVER STONE (“Platton”)	PAUL NEWMAN (“El color del dinero”)	JANE FONDA (“The morning after”)
UNA HABITACION CON VISTAS (James Ivory)	WOODY ALLEN (“Hannah y sus hermanas”)	JAMES WOODS (“Salvador”)	KATHKEEN TURNER (“Peggy Sue se casó”)
HANNA Y SUS HERMANAS (Woody Allen)	DAVID LYNCH (“Terciopelo azul”)	DEXTER GORDON (“Alrededor de la medianoche”)	MARLEE MARTIN (“Hijos de un Dios menor”)
LA MISION (Rolan Joffe)	ROLAND JOFFE (“La misión”)	BOB HOSKINS (“Mona Lisa”)	SISSY SPACEK (“Crimes of the heart”)
HIJOS DE UN DIOS MENOR (Randa Haines)	JAMES IVORY (“Una habitación con vistas”)	WILLIAM HURT (Hijos de un Dios menor)	SIGOURNEY WEAVER (Aliens)



Paul Newman, nominado de nuevo al Oscar de la Academia por su interpretación en “El color del dinero”.

El cine español nos da a conocer temas conflictivos de interés social

Ultimamente el cine español nos está ofreciendo una serie de películas cuyo argumento se basa en temas que en su día tuvieron una enorme repercusión dentro de la sociedad española... “El caso Almería”, “La huella del crimen”, “El crimen de Cuenca”, son títulos de un extraordinario impacto social y casi siempre acompañados de una gran aceptación popular.

En estos días, acaban de aparecer en las pantallas de cine de todo el país, dos títulos que se encuadran perfectamente dentro del apartado que estamos comentando; sus títulos, REDONDELA y LOS INVITADOS.

La primera nos lleva al año 1972, cuando desaparecen misteriosamente 4.000 toneladas de aceite asentados e unos depósitos en Vigo. El entonces abogado José María Gil Ramos (Patrick Newell), aglutinador de las derchas durante la II República y defensor de uno de los implicados en el escándalo, intenta descubrir toda una compleja historia de corrupción, en la que está implicado el hermano del anterior Jefe del Estado, Nicolás Franco Bahamonde.

La tarea no resulta fácil: una serie de muertes encadenadas, serán muy útiles a los que pretendían no descubrir la verdad.

LOS INVITADOS, nos cuenta la historia del crimen de Los Galindo, basada en la novela de Alfonso Grosso, su director, Víctor Barreda, nos narra el quintuple asesinato de Los Galindo, perpetrado hace ya once años y cuyo autor o autores aún continúan en libertad. Como protagonistas del film figuran Lola Flores, Amparo Muñoz, Sonia Martínez y Pedro Carbonell.

El presupuesto de la película asciende a 70 millones de pesetas, de los que la Junta de Andalucía ha aportado 12.

acuarios Troppez

c/. CASCAJOSO, núm. 13
Tifo 230317

Polígono Industrial - (TOLEDO)

- REVELADO FOTOGRAFICO
- ACUARIOS Y ACCESORIOS
- INSTALACION Y MANTENIMIENTO
- TODO LO QUE SUS ANIMALES PIDEN
- PAJAROS DE TODAS CLASES

NUEVO

SERVICIO EN PLANTAS DE INTERIOR

OPORTUNIDADES R. G. Samaranch

C/. ALBERCHE, 21-Polig. Industrial
C/. ALBERCHE, 83-TL. 231064-TOLEDO
C/. BURDEOS, 8-TELEF. 210644
C/. TORNERIAS, 21-TELEF. 212226
C/. ESPADA, 16-TL. 6193570-ALCORCON

- * LANAS
- * RETALES
- * TEJIDOS

¡MIRE NUESTROS PRECIOS!

EDITORIAL

Los estudiantes se movilizan

Estamos asistiendo estos días, a una serie de manifestaciones estudiantiles, que en general han sorprendido a una gran parte de la opinión pública del país.

Han sido unas movilizaciones que nadie esperaba, así, de esta forma, aparentemente sin preparación, sin haberse ido gestando poco a poco.

La verdad es que las personas que en este país hayan ido siguiendo, desde hace años, más o menos de cerca la situación de la enseñanza, desde los cero años hasta la Universidad, no les habrá sorprendido en absoluto esta reacción esperanzadora de los estudiantes. A otros muchos, les habrá pillado en cueros y habrán puesto el grito en el cielo, ante las reivindicaciones estudiantiles, anteponiendo su preocupación por la posible pérdida del curso por sus hijos/as, al análisis de lo tremendamente positivo de estas protestas estudiantiles, que están poniendo sobre el tapete la caduca, clasista e injusta situación de la enseñanza en este país, además de poder cambiar el rumbo de la historia, por lo menos en lo que se refiere al futuro del sistema educativo, que favorecerá más a los que hoy son criaturas de preescolar, que a los actuales estudiantes, actores principales, con estas reivindicaciones de la historia de su país.

¡Caray, con el pasotismo de la juventud!

¿Por qué se producen las movilizaciones de esta generación jovencísima, que interviene por primera vez en la vida social a través de acciones reivindicativas y objetivos progresistas?

Veamos.

La situación de la enseñanza en España, a pesar de las mejoras de los últimos diez años, es deprimente.

El fracaso escolar en la enseñanza media supera el 40 por ciento y el paro juvenil alcanza el 48 por ciento, casi tres veces más que la media de la Comunidad Europea, que es el 17 por ciento.

La educación ha quedado relegada en los Presupuestos Generales del Estado (PGE). Y mientras los estudiantes piden mayor esfuerzo presupuestario para el ministerio de Educación y Ciencia, se incrementan los gastos militares.

La masificación, tanto en la Universidad como en Enseñanzas Medias, no se resuelve con la selectividad, sino aumentando el presupuesto educativo. Más profesores y menos alumnos por aula.

Las tasas académicas institucionalizan la discriminación económica en el acceso a la universidad, discriminación que ya se manifiesta desde el preescolar, pues el niño que acude a una escuela infantil tiene más potenciadas sus facultades intelectuales que el hijo de un obrero o un parado, que no ha podido acceder a ella en la medida en que, al no ser obligatoria, no es tampoco gratuita.

Existen, 1,5 millones de analfabetos totales y 9 millones de analfabetos funcionales.

El clasismo es tal que, de 100 estudiantes de 8º de EGB, sólo 52 empiezan BUP o FP, de ellos 23 llegan a la Universidad, donde únicamente 10 terminan titulándose. De éstos, sólo cuatro son hijos de trabajadores asalariados, tres de los cuales, técnicos o funcionarios cualificados. Un hijo de un trabajador no cualificado tiene 28 veces menos oportunidades de llegar a la Universidad (no de titularse) que un hijo de un empresario o alto directivo.

En los PGE del 87, mientras aumentan en las enseñanzas medias las subvenciones a la privada en 6.500 millones de pesetas, las inversiones en la pública lo hacen sólo 2.000. Se mantiene así a 260.000 jóvenes de catorce a dieciséis años sin escolarizar y a varias decenas de miles bajo el sistema de doble turno.

En la Universidad, las inversiones previstas se reducen en un 17 por ciento. Estamos entre los países industrializados con menor número de jóvenes en estudios superiores y con mayor porcentaje de abandonos. La inversión por estudiantes es, por ejemplo, cuatro veces menor que en Francia y los fondos para investigación aumentan por debajo del Incremento de los Precios al Consumo (IPC)-87, es decir, disminuyen en términos reales.

La juventud es claro que con sus acciones ha puesto en evidencia un sistema en el que la igualdad de oportunidades se formula como un recurso retórico más que como una realidad.

Ante este panorama que cada uno saque sus conclusiones.

Echemos un vistazo, no ya a nuestro alrededor, sino seguramente en nuestra propia casa, para comprobar si los datos aquí dados nos afectan, o no, directamente.

Creemos que es necesario un debate en el Consejo Escolar del barrio, sacar ese debate al propio barrio y, por supuesto, en el debate deben estar los estudiantes de Formación Profesional, de BUP y de COU.

Febrero 1987

La Junta Directiva

Asociación de Vecinos EL TAJO

Reparto del periódico

La llamada en el anterior número, para colaborar en el reparto ha sido buena.

Aún así es necesario más colaboración en las zonas siguientes:

Calles Milagro, Cigüela, Brama y Rianares.

Ciudad de Toledo.

Calles Yedra y Ventalomar.

ENTREGA DE TRABAJOS PARA EL PERIODICO

En la Asociación de Vecinos, el periódico es totalmente abierto a cualquier tipo de artículo o colaboración, si consideras interesante tratar algún tema, ponte en contacto con nosotros.



Boletín Informativo de la Asociación de Vecinos EL TAJO del Polígono Industrial.— Toledo. C/. Cedena, nº 1. Tfno.: 23 03 40.

COORDINACION:
Emiliano García

COLABORADORES:
Rosa María Izquierdo
Marian Rodríguez

FOTOGRAFIA:
Villanueva

DISEÑO PUBLICIDAD:
José Luis González

PUBLICIDAD:
Rosa María Bautista
Teresa Romero
Emiliano García

Y la inestimable colaboración de los comerciantes anunciados que hacen posible la gratuidad de este periódico.

Y la colaboración económica del Ayuntamiento de Toledo.
Imprime: NUPREDA.— Talavera.
Tirada: 3.400 ejemplares.
D.L. TO-210-82.

CLINICA DENTAL
Dr. Martín Canales
MEDICO - DENTISTA
(Estomatólogo)
c/. Puentesecas, 2-2º Izda. A
Teléfono 23 34 88
CONSULTA DIARIA:
MAÑANAS 9 a 2
TARDES 4 a 7



aluminios
Poligono

- CERRAMIENTOS INDUSTRIALES
- CERRAMIENTOS DE TERRAZAS
- MAMPARAS DE BAÑO
- PUERTAS Y VENTANAS

¡VISITENOS Y PIDA PRESUPUESTOS!

POLIGONO INDUSTRIAL **TOLEDO**

PARCELA 57 (Junta DANONE) Tlf. 23-15-70

Don Edredon
★ Star ★
Ropa de Cama y Mesa

C/ Alberche, 55, (Polígono Industrial)
Telef.: 23 26 03
TOLEDO

El Centro de Salud de todos los vecinos: actividades durante 1986

Durante 1986, a pesar de las promesas por parte del IN-SALUD, no se construyó el nuevo Centro de Salud y los cerca de 20 trabajadores sanitarios del Centro: 3 médicos generales, 1 pediatra, 5 médicos residentes — cursando la especialidad de Medicina Familiar y Comunitaria— 4 enfermeras, 1 auxiliar de clínica, 1 auxiliar administrativo, 1 asistente social, 1 celador, 1 matrona y el Equipo de Salud Mental (médico psiquiatra, psicólogo y ATS), siguieron trabajando en los 300 m² del edificio actual, con los mismos problemas de 1985 ya conocidos por todos los vecinos: falta de espacio, de ventilación, de calefacción, etc... Durante ese año 1986 se atendieron más de 45.000 consultas, con una media de 37 consultas para cada médico y día. Se hicieron 41.000 recetas, lo que representa, teniendo en cuenta que el precio medio de cada receta es de 500 pesetas, una cantidad de más de 20 millones de pesetas en medicamentos recetados en el barrio. Las personas que más consultaron fueron las de 35 a 44 años y los que más recetas se llevaron, los de 55 a 64 años (el 60% de las consultas las efectuaron mujeres).

Se enviaron al especialista del ambulatorio de Toledo a unas 3.500 personas, se hicieron cerca de 3.000 análisis y 1.000 radiografías. De todas las consultas atendidas, el 24% lo fueron por enfermedades respiratorias.

Durante 1986 se han elaborado unas normas para que los médicos y enfermeras del Centro sigan unos criterios similares a la hora de atender a

los enfermos, de manera que se mejore la calidad de esta atención y se eviten las distintas opiniones sobre un mismo problema, lo que desorienta al paciente. Estas normas generales han intentado, en conjunto, "devolver la dignidad al paciente": 1) **facilitando su acceso al Centro** (dos consultas diarias de cada médico, una consulta normal y otra para enfermos crónicos). 2) **mejorando la asistencia**, anotando en la historia de cada persona sus problemas, explicando los trastornos encontrados, dando el tratamiento por escrito, facilitando la asistencia a las urgencias — que no tienen que esperar para ser vistos por el médico, evitando la espera para partes de baja — que extiende la enfermera sin esperar el turno de número, aumentando el tiempo que dura cada consulta, entregando los resultados de las pruebas de embarazo en el momento, realizando revisiones extensas ("historias médicas" de aproximadamente una hora de duración, repitiendo recetas de medicamentos que se toman continuamente, sin esperar el turno. 3) **Comenzando tareas preventivas y de rehabilitación**, recomendando dejar de fumar en cada consulta, explicando ejercicios musculares, recordando a los niños que se cepillen los dientes, explicando dietas para perder peso, vigilando el crecimiento de los niños, etc. 4) **Abaratando los costes de ciertas actividades**, vacunaciones gratuitas — en colaboración con Sanidad—. 5) **Realizando trabajos para la comunidad**, charlas en el barrio (en el Aula Taller, con los maestros, en la Escuela de Padres), realizando exámenes médicos a escolares que van a

comenzar actividades deportivas, etc.

Por otra parte, **se han estado ofreciendo servicios** que no se daban hasta ahora en los ambulatorios: consultas psiquiátricas, posibilidad de visitar al trabajador social o a la matrona.

Además, se puso en marcha el **Consejo de Salud**, donde los representantes de los vecinos van a tener la posibilidad de orientar el trabajo del Centro hacia la resolución de sus necesidades de salud.

Por otro lado, también se hizo una encuesta a 1.000 personas del barrio sobre los problemas sanitarios y los resultados que se comienzan a tener ahora, serán motivo de nuevos artículos y el fundamento sobre el que se orientará el trabajo del Centro en 1987.

Estas actividades se han podido realizar a pesar de las malas condiciones materiales, por el entusiasmo de los trabajadores del Centro y de los vecinos. Así, grupos de vecinos y de sanitarios, han trabajado "muchas horas gratis", impulsados por el interés de consolidar el sistema de atención del Centro de Salud, atención que ya se diferencia mucho de la realizada en los ambulatorios y que irá poniendo cada vez más importancia en la salud, frente a la enfermedad, pero que atenderá también con más calidad al enfermo, que se centrará en la prevención, en la comunidad y su medio, trabajando el Centro y los vecinos como un equipo, siendo conocido y supervisado este trabajo del Centro por los propios vecinos a través del Consejo de Salud y acercándonos así al objetivo de "salud para todos en 1987".



El Consejo de Salud, octubre 86-febrero 87

Como sabéis, el Consejo de Salud del Barrio del Polígono se constituyó oficialmente en la reunión del 16 de octubre del pasado año.

Dicho Consejo se crea con un objetivo primordial: servir de cauce de participación a los vecinos, a través de sus asociaciones, grupos o colectivos.

En las normas de funcionamiento o estatutos del Consejo, se define la salud como el resultado de la armonía entre el individuo y el medio en el que vive, y se parte de dos principios:

—La salud debe estar al alcance de todos.

—El logro de la salud debe realizarse entre todos.

En este momento, los componentes del Consejo, son los siguientes:

—Representante de APAS de Centros de EGB.

—Representante de vecinos.

—Representante de Club de jubilados.

—Representante de consumidores.

—Representante de la Federación Empresarial Toledana.

—Representante enseñantes de Centros de EGB.

—Representante de Comisiones Obreras.

—Representante del Ayuntamiento.

—Representante de animación socio-cultural.

—Coordinador Centro de Salud.

—Coordinadora enfermería Centro de Salud

—Asistente Social Centro de Salud.

Siguiendo con las Normas de Funcionamiento, éstas contemplan la invitación a la participación, de cualquiera de las asociaciones o grupos que se formen en el barrio y tengan como objetivo favorecer la promoción de la salud, concebida ésta desde el punto de vista socio-ecológico.

Es de interés destacar la ausencia de representantes de jóvenes y mujeres, debido en principio a la falta de organización social o colectivas de estos sectores de población, que por otra parte son primordiales para el abordaje y consecución de un mejor nivel de salud en el barrio.

Los temas tratados en las reuniones del Consejo hasta la fecha, han sido:

—Invitación a Enseñantes y APAS de los Institutos del Barrio a participar en el Consejo de Salud.

—Situación de la Atención Continuada en el Centro de Salud.

—Comienzo de obras del nuevo Centro de Salud.

—Nueva plaza de médico y ATS y personal auxiliar.

En el mes de febrero se pretende estudiar la posibilidad de llevar a efecto un Plan de Salud para el barrio, que incluiría varios programas sobre aquellos aspectos prioritarios en salud, tanto desde el punto de vista de los profesionales del Centro como de la Comunidad.

foto
VILLANUEVA
VENTA DE MATERIAL
FOTOGRAFICO

Revelado de fotos color
en pocas horas

FOTOGRAFIA DE ESTUDIO
REPORTAJES EN GENERAL
Valdespino, 7.-Telf. 23 13 09
POLIGONO INDUSTRIAL

G EN VIVIENDAS SOCIALES
(POLIG. INDUSTRIAL)
CAFE-BAR
7 CAÑAS

Especialidad: Tapas variadas,
comidas caseras y... merienda
especial: Tortilla, conejo, ensalada,
pan y vino. (FINES DE SEMANA)

Plz. Miguel Hernández, 44 y 45 - Telf. 231762



BRYMER

GALZADO
CONFECCION

EXPERTOS EN TRAJES DE NOVIOS
GRAN SURTIDO EN MODA
DE TEMPORADA

AVDA. DEL ALBERCHE, 2
Teléfono 23 03 13

POLIGONO INDUSTRIAL
TOLEDO

Encuesta del Centro de Salud

Datos sobre 2.000 entrevistas de las cuales se ha hecho un muestreo por ordenador sobre 537, arrojando los siguientes resultados:

DATOS SOCIOLOGICOS (% sobre el total)

1. El 50,43% son V y el 49,56% M.
2. Solteros 47,23%
Casados 50,29%
Viudos 2,32%
Sep./Div. 0,14%

3. EDAD:
- 0-14 años: 34,72% niños
15-24 años: 11,77% jóvenes
25-44 años: 40,25% edad laboral
45-64 años: 9,58% 49,82%
65-99 años: 3,63% tercera edad

7. ESTUDIOS:
- 10,46% no saben leer o escribir, o lo hacen con dificultad.
-Sólo un 1,74% de Graduados Medios y un 1,01% de titulados superiores.

8. TRABAJO (Fig. 1)
- Trabajo actual 30,46%
Parados (con prestaciones) 1,69%
Parados (sin prestaciones) 4,46%
Total parados 6,15%
Jubilados (con prestaciones) 3,84%
Jubilados (sin prestaciones) 0,76%
Total jubilados 4,60%
Labores domésticas 20,61%
Inválidos 0,15%
Estudiantes 36,92%
Otros 1,07%

9. VIVIENDA PROPIA (Pagada o en pago) 88,11%
ALQUILADA 6,30%
OTROS 5,57%

12. SERVICIOS EN SU VIVIENDA
- Ascensor 44,04%
Ducha/Baño 97,67%
Lavadora 98,81%
Teléfono 74,56%
Agua caliente 97,96%
Frigorífico 98,25%
Calefacción: Central 57,55%
Individual 14,97%
Eléctrica 30,08%
Estufa 6,97%
Brasero 11,91%

13. ANIMALES DOMESTICOS:
- Tienen algún animal el 41,27%.
Los más usuales son los pájaros y, a distancia, los perros.

14. El 18,75% se queja de RUIDOS MOLESTOS, procedentes de VECINOS (43,41%), TRAFICO (17,82%) y ANIMALES (13,95%) principalmente.

15. El 79,50% se quejan de MALOS OLORES, generalmente de FABRICAS (78,97%) y AGUAS ESTANCADAS (16,08%).

16. Un 60,17% han visto "ANIMALEJOS" en casa, generalmente son CUCARACHAS (88,16%) o RATONES (7,97%).

17. COBERTURA SANITARIA:
- Seguridad Social 97,96%
Entidades 4,21%
Beneficencia 0,29%

22. TRASTORNOS CRONICOS DECLARADOS:
- Ninguno 43,75%
Artrosis/reuma 14,82%
Alergias 12,93%
Enf. digestivas 12,20%
Varices 8,43%
Trast. Circulatorios 7,84%
Hemorroides 7,41%
Pat. respiratoria 5,08%
Alt. visión 6,83%
HTA 4,36%
Diabetes 1,01%

30. GASTO EN MEDICAMENTOS
- Nada 72,39%
1.000 pts. 22,85%
1-2.000 pts. 3,52%
2-4.000 pts. 0,46%
4.000 pts. 0,76%

35. CONSUME LECHE SIN ENVASAR el 9,19%

36. Al 4,37% de los niños se les permite tomar alcohol en casa.

- 37-39. Entre un 6,77% y un 9,95% padece problemas psíquicos (soledad, cansancio, alteraciones del sueño).

55. SERVICIOS que FALTAN en el BARRIO:
- Centros RECREATIVOS 29,42%
Centros CULTURALES 28,97%
Zonas VERDES 13,36%
Centros de ENSEÑANZA 12,91%
GUARDERIAS 7,05%
Centros Comerciales 5,55%
Otros 2,70%

56. Respecto a la participación que se ofrece para mejorar la salud:

- Un 63,80% no sabe, no contesta.
- Del 36,19 que hace intención de colaborar:
 - El 48,59% participaría en campañas de limpieza e higiene.
 - El 29,31% se apunta a "cursillos", "conferencias", etc.
 - El 10,04% en campañas propuestas y organizadas por el Centro de Salud.
 - El 8,83% colaborarían en campañas de la AA.VV.
 - El 3,21 restante en campañas ecológicas.

La Asistente Social o trabajador social en el Centro de Salud

El Trabajo Social, es la disciplina que ejerce el/la Asistente Social.

El objetivo del Trabajo Social es el Bienestar Social, entendido éste como el conjunto de posibilidades, económicas, de educación, trabajo, tiempo libre..., que facilitan el desarrollo armónico de un individuo, grupo o de la sociedad en su conjunto.

El Bienestar Social, o la falta de éste, aunque en principio pueda parecer lo contrario, no puede estar restringido a un determinado número de personas del barrio, sino que afecta o termina por afectar a todas las que allí viven.

Suficiente dotación de escuelas, servicios sanitarios y sociales, centros recreativos y de trabajo, parques y plazas, entre otros, constituyen la posibilidad de satisfacer las necesidades de una comunidad o un barrio y no sólo de un grupo determinado de esa población.

El Bienestar Social está ligado a la calidad de vida, esto supone una cobertura de necesidades básicas y un punto de partida para alcanzar un desarrollo superior tanto del potencial individual como colectivo.

Si la enfermedad y la salud, son el resultado del grado de adaptación del individuo-comunidad al medio en el que vive, es fácil entender la relación entre salud y bienestar social y salud y trabajo social.

El trabajo de la asistente social se realiza en dos vertientes: individual y comunitaria. En ambos casos, el objetivo es el mismo: que el individuo, grupo o comunidad sea consciente de su situación deficitaria o marginal y utilice los recursos existentes en la sociedad; o en su defecto que establezca los mecanismos necesarios para dar respuesta a las situaciones planteadas.

El trabajo del asistente social va dirigido a la población en general, pero incide de forma especial en aquellos grupos de población, (minusválidos, tercera edad, menores y mujeres en situación marginal, trabajadores, alcohólicos...), que por sus características demandan una mayor atención social.

En el Centro de Salud, la asistente social trabaja tanto en el nivel individual, a través de la consulta, donde orienta, informa o asesora sobre derechos, prestaciones, servicios y recursos en general, como en el nivel comunitario a través de los grupos y especialmente del Consejo de Salud.

Talleres

CAMACHO

- SEAT
- RENAULT
- SIMCA (Talbot)

ESPECIALIDAD EN

ALINEADO DE DIRECCION
Y EQUILIBRADO
ELECTRONICO DE RUEDAS

C/. Torviscal, 7 POLIGONO INDUSTRIAL
Teléfono 23 02 01 TOLEDO



MARCOS
CUADROS
ESPEJOS
CERAMICA
Y REGALOS
EN GENERAL

Avda. Boladiez - Edif. Ciudad de Toledo
Teléfono 23 15 96

peluqueria mari-carmen

TE OFRECE LAS
ULTIMAS NOVEDADES
EN PELUQUERIA
Moldeados con Computadora

Mechas al peine, etc.

Telf. 23 14 29
Avd. Boladiez, 19-2º 3
"Edificio Castilla"
Polígono Industrial
TOLEDO



Escuela de Alfabetización Yo vi nacer a mi barrio

La escuela de Alfabetización de nuestro barrio ha sido una iniciativa más de nuestra Asociación de Vecinos, desde el pasado año funciona con un presupuesto que concede el Ministerio de Educación.

Hay varios grupos, según el nivel de conocimientos algunos repasan lo poco que pudieron aprender, en ca-

sos por unas circunstancias muy diferentes a las actuales, otros incluso han comenzado a una muy avanzada edad, lo cual demuestra que para aprender a adquirir cultura no vale aquello de "perder el tren".

De la revista "EN CAMINO" del Grupo de Trabajo de Toledo de alfabetización publicamos algunas opiniones, sobre nuestro barrio.

Llamada de Atención

Escribo sobre este tema porque parece que es el que más llama la atención en mi barrio.

Hago una llamada en este periódico por primera vez a toda persona, lo mismo mujer que hombre, y que por desconocimiento, falta de tiempo, que crean que se van a reír de ellos, por pereza no se animen y pierdan esta oportunidad. Yo les aseguro que se alegrarán. Aquí nos enseñan cosas que no sabemos y otras que teníamos olvidadas.

También tenemos nuestros ratos de opinión, en fin, que yo me lo paso muy bien.

Señoras y señores del polígono: tenéis a vuestra disposición mi llamada y a nuestra profesora.

¡Animo y adelante!

Manoli.

Nuestro barrio

Vivo en un barrio a 9 kilómetros de Toledo.

Cuando vine a vivir esto era un páramo, no había de nada, ni siquiera tiendas, ni colegios, era muy aburrido y bastante triste.

Con el tiempo, se ha ido desarrollando y ahora tenemos colegios, Escuela de Formación Profesional, Instituto y un Polideportivo que nos hacía falta, pues la juventud no encontraba dónde emplear su tiempo.

Así se pueden evitar, en parte, las desviaciones hacia la droga y otras muchas causas que pueden ser perjudiciales para toda la sociedad.

Esperemos que se sigan consiguiendo cosas y que se reduzcan los pasos para que la juventud sienta ilusiones y así poder vivir en paz y tranquilidad.

Tere Campillo.

Polígono Industrial

Pensaba el otro día en la evolución progresiva, desde aquellos primeros días en que llegó la primera familia a este lugar.

Poco a poco, hemos ido viendo cómo se llenaba de familias y con ellas sus niños que llenaban de alegría y alegraban los colegios, que no tienen nada que envidiar a los de la capital, porque todos son modernos y están dotados de instalaciones deportivas, para que todos y cada uno puedan realizar su actividad preferida.

Si nos faltara algo quizás sería un polideportivo, pero ya nos lo han instalado. Con confortables servicios y campos donde igual se practica el baloncesto que el fútbol-sala, y para los entusiastas de la natación tiene una piscina. Tanto chicos como grandes, aquí no se echa en falta nada de la gran ciudad. Así nuestros hijos se crían en un ambiente sano, lleno de paz.

Así es nuestro polígono donde cada día sonríe el sol; la lluvia nos riega y la luna nos vela, para que al día siguiente podamos seguir haciendo un polígono mejor.

Paula.



Nuevo duplex frente al Centro Cívico.



Colegio Público Gregorio Marañón plantación de árboles, actual.

Vine aquí hace 15 años, y el barrio consistía en 15 bloques de viviendas, no había más, ni tiendas, ni panaderías, ni médicos, en fin, nada. Por no haber no había ni colegios. Hoy, 15 años después, es uno de los mejores barrios de Toledo. Tenemos colegios, institutos, guarderías, pero no uno, sino 5 colegios de EGB, una guardería, un instituto de enseñanza media, otro de formación profesional, un centro cívico donde hacen toda clase de trabajos manuales, un polideportivo, una piscina y ¡ah! lo más importante unas escuelas de adultos donde podemos recordar lo poco que aprendimos las personas de mi edad, 62 años, y estoy en el colegio con una ilusión como si fuera una colegiala de 15, pues no tengo complejos de que se sepa que estoy en el colegio. Tenemos en el barrio un montón de analfabetos, que si no tuviesen complejos de que las vecinas o amigas se enteren que no saben escribir y leer, pues la verdad, que ganarían mucho, para mí era penoso que mis nietos me preguntaran muchas cosas que yo no podía contestar, eso me acoplejaba.

Además es mi barrio muy bonito, aunque a decir verdad, no cuidamos mucho de él, pues los chicos de la Asociación que son fenomenales se pasan la vida pidiéndolo, para mejorar el barrio, papeleras, bancos, que al poco tiempo se ven destrozados, y todo eso es por la falta de cultura que no sabemos comportarnos como personas civilizadas, pero creo que con el tiempo, llegaremos a cuidar nuestro barrio como si de nuestra casa se tratara, pues es precioso. Tenemos jardines, calles peatonales, amplias y limpias.

También tenemos un hogar para pensionistas y un ambulatorio, pero es provisional, pues está proyectado un nuevo edificio que creo que será el ambulatorio, ya definitivo.

Paquita Rufino.

MESON

« DON NUÑO »

JAMONERIA

Fuentebrada, 1

(POLIGONO INDUSTRIAL)

EN EL POLIGONO

NAVES NIDO

Si usted necesita una pequeña o mediana Nave, para su negocio o almacén, llámenos.

Tfno.: 23 30 29

— Le concertamos su entrevista —

Carnaval "Gómez Manrique" pro-embellecimiento del Centro



De cara a las Fiestas de Carnaval y con un objetivo loable el Colegio Público "Gómez Manrique" ha celebrado la suya particular en pro del embellecimiento del Centro.

Esta Fiesta de Carnaval, llena de cromatismo y chirigota, de ingeniosos disfraces y máscaras que divertían a aquellos más tímidos haciendo travesuras y gastando bromas, dejaba las clases y salía al exterior.

Bajo la amenaza de un cielo plomizo —que contuvo su preñado vientre acuoso como si se cumpliera una terminante orden en atención a Dios sabe cuántas peticiones—, con buena temperatura se desarrolló la Fiesta en un ambiente cálido, de estrecha colaboración entre profesores, padres y alumnos.

Todo era bullicio, actividad febril, coordinación de movimientos en equipo, ya fuera instalando el equipo de megafonía exterior que tanto ayudó al esplendor de la fiesta, ya preparando medianoches, numerando y situando las sillas en las pistas del Colegio, donde se desarrollaría posteriormente gran parte de la Fiesta, y confeccionando papeletas, colocando la tómbola de regalos o la mesa de sorteo de preciosísimas plantas o el bar con variedad de bebidas.

Se ultimaban detalles esperando con emoción contenida la llegada de la máxima autoridad municipal. Las cuatro de la tarde era la hora cero. Los alumnos, que esperaban en sus clases la señal para salir, fueron bajando conforme a las instrucciones recibidas. Cada clase desfilaba con orden hasta el lugar previsto en las pistas.

Los numerosos invitados que iban llegando se alineaban en dos columnas como rindiendo homenaje a aquellos personajillos que habían desplegado caudales de imaginación con sus atuendos tan divertidos.



dadanos, declaró oficialmente comenzada la fiesta. El programa se iniciaba con las actuaciones de los benjamines del colegio. Cada aula de Preescolar —ataviada de una forma determinada— exhibía sus dotes artísticas ante los espectadores, haciendo las delicias de todos.

La Banda de Música amenizaba las atracciones, a la vez que los cabezudos se entremezclaban con los disfraces y máscaras. Cantó también la Coral del Colegio. Después se procedió al desfile de disfraces ante el gran jurado, que más tarde concedería premios a los mejores. Fueron pasando todos los niveles a los compases de la Banda. Luego, había llegado el momento del refrigerio y de probar suerte en las tómbolas. Se reponían energías, se charlaba, se iba de acá para allá. La radio, enterada de "la movida" se sumó a la fiesta, entrevistando al Sr. Alcalde y a la directora del Centro. Había emoción y alabanzas al buen hacer.

Era noche cerrada y la música de megafonía seguía inundando el aire. Poco a poco el Colegio, lleno de vida momentos antes, iba quedando en silencio, en perfecto orden y acondicionado para esperar un nuevo día. La jornada especial había concluido. Las aulas volvían a la normalidad.

La Banda Municipal Juvenil de Música, perfectamente uniformada, esperaba en pie las indicaciones de su maestro. Daba empaque a la fiesta.

De pronto, el momento solemne se produjo: llegó entre aplausos el Excmo. Sr. Alcalde —que tan amablemente había accedido a ser Pregonero de la Fiesta de Carnaval del Colegio Público "Gómez Manrique"-1987—. D. Joaquín Sánchez Garrido venía acompañado por los concejales D^a María del Carmen Lucha López y D. Antonio Sánchez Martín-Macho.

Tras presentar y agradecer su asistencia a las autoridades, la directora del Centro, D^a María del Carmen Rubio del Pulgar, cedió la palabra al Sr. alcalde quien, en un tono afable y cercano para sus conciu-

Editorial Ramón Sopena, S.A.

Ahora es el momento de poder tener la Enciclopedia Universal SOPENA en 20 volúmenes por sólo 2.400 pts. al mes.

¡Ojo! Hasta 24 meses sin recargo

DIPLO'S te proporciona esta gran obra de consulta, que tus hijos tanto necesitan.

¿Sabías que la Enciclopedia SOPENA tiene
95.000 biografías? 15.000 verbos
3.500.000 artículos

MAS INFORMACION EN CATALOGO GRATIS (DIPLO'S)

CALZADOS

CALZADO PARA SEÑORA, CABALLERO Y NIÑO



últimas novedades de temporada

c/. ALBERCHE (Edificio CENTRO) Políg. Ind. TOLEDO

Por

30 de enero Día Mundial



POESIAS DE LA PAZ

La paloma de paz
La paloma blanca que yo tenía,
voló para el olivar,
cogiendo una rama de olivo
se puso a anunciar la paz.

El ramito de olivo
Paloma que vas volando entre nardos y
violetas/
haz el favor de llevar a mis amigos
este ramito de olivo.
si te preguntan quién eres
les respondes sin cesar "soy la paloma de
la paz"

Para celebrar el Día de la No-Violencia comenzamos la clase con una asamblea para comentar la violencia en el colegio. Llegamos a las siguientes conclusiones:

1º.— Existen las guerras, el terrorismo, la delincuencia y la violencia en el trato diario de las personas.

2º.— Nosotros podemos hacer mucho para desterrar la violencia en el colegio. ¿Dónde y en qué momentos se produce esta violencia?

- En los recreos.
 - Cuando estamos solos en clase.
 - En las filas.
 - En los servicios.
- ¿Qué podemos hacer nosotros?
- Dialogar.
 - Ayudarnos.
 - Respetarnos.

Si nos esforzamos en esto conseguiremos la paz.

PAZ, NUESTRA PAZ.

ENCUESTA RESUMEN DE LAS TRES AULAS

Encuesta respondida por 168 personas del Polígono comprendidas entre 10 y 40 años. Respuestas mayoritarias.

¿Por qué cree Vd. que los hombres hacen la guerra?

- Por intolerancias de diferencias ideológicas y religiosas.
 - Por poder.
 - Por dinero.
- ¿Cómo cree Vd. que se podría evitar la guerra?
- Dialogando.

—Suprimiendo las injusticias y respetando las ideas.

- No fabricando armas.
- ¿Qué opina Vd. de la paz?
- La forma más bonita de vivir.
- Necesaria para el mundo.
- Utopía.
- ¿Qué daría Vd. por la Paz?
- La vida.
- Toda la ayuda posible.

(Como respuestas destacables por su sentido incluimos: Tres, eliminar los juguetes bélicos. Una, que daría dinero. Una, que no daría nada).

¿Ha sufrido Vd. alguna vez la violencia?

No, es la respuesta mayoritaria. Pero minoritariamente es de destacar que se ha recibido violencia de forma indirecta psíquica o represiva.

Esta publicación es una parte del trabajo realizado por los niños del cuarto nivel (tres aulas) del Colegio Público Escultor Alberto Sánchez. Así lo ven, así lo discuten, pintan y escriben...

¿Ha hecho uso alguna vez de la violencia?

Mayoritariamente, no. Minoritariamente han ejercido violencia física o psíquica de forma inconsciente.

Poesía de la guerra

En la guerra se pierde la cabeza

cuando se va a la guerra y poco a poco te quedas yerto. Muertos llenan de ciudad en ciudad y lo digo porque aquí en la tierra

verdad. Ciudades que estaban llenas de ahora son terror.

Y ahora es cuando gritan sin cesar "Patria mía esta guerra ha de parar. Ahora han reconocido

que tenían que haberlo dicho en el momento de la guerra.

Es injusto matar a tanta gente eso es de no tener dos dedos de frente. Somos criminales de primera al matar de esa manera. Ya no podemos decir: "Patria mía yo quiero vivir".

Poesía

La paz es bonita como una flor. La flor es bonita como el Sol. El sol es bello como el jardín. En el jardín juego. Con el juego el escondite. Con el escondite las niñas. Y con las niñas la paz y todo vuelve a empezar.



Sigue la campaña de plantación de árboles

Con gran esfuerzo se está realizando la plantación de árboles en el Polígono, en una destacada labor de Instituciones Penitenciarias de Toledo, sus funcionarios y los presos. Son cerca de trescientos árboles los plantados en las zonas de Alberche y Guadarrama.

Se está haciendo una campaña de plantación en los colegios con la participación de profesores y niños, posteriormente se seguirá con la reposición de las peatonales (probablemente se esté realizando a la salida de este número). Ahora es necesario que este paso sea apoyado con el civismo, que los cuidemos y pronto podremos disfrutar de su sombra.

Esperamos que Política Territorial y el Ayuntamiento de los que se han hecho gestiones, comiencen sus plantaciones o aporten árboles, pues, como han manifestado esas son sus intenciones.

Comienzo de la plantación en la C/. Alberche, dos presas de gimen abierto, en uno de los primeros hoyos.

paz

Escolar de la No-Violencia

Poesía

Con la paz la amistad
Con la amistad, el amor
con el amor, el corazón
con el corazón la vida
con la vida, la verdad
con la verdad, la felicidad
con la felicidad, la alegría
con la alegría, la sabiduría
con la sabiduría, el resto de tus días.

Poesías de la paz

Si acaban las guerras
Si empieza la paz
Si el odio se vuelve
amor y amistad,
tal vez para siempre
sea Navidad.

Paloma de la paz
necesita paz y amor
para que todos los grandes y pequeños
se sientan mejor.

La paz es fantástica,
si es que existe en el mundo
tenemos que alcanzarla
Tú tienes problemas
la paz los arregla,
la guerra los empeora,
y no deja que se desarrolle
la paz en el mundo.

Refrán:

La guerra mil males engendra.

La paloma de la paz

Un día por la mañana, una pequeña paloma iba volando con una pequeña bolsa en el pico.

Se dirigió a dos países donde estaban haciendo la guerra. Empezó a tirar el contenido que había dentro, eran papeles lo que caían.

De repente a uno le cayó un papel en la cabeza, lo cogió y lo leyó.

"Paz, paz, y nada más que paz, es una tontería la guerra, para qué quieres el poder, paz".

Este corriendo fue a decirselo a su jefe.

El soldado se fue, cuando todos vieron que él se iba, todos se fueron marchando.

Al final el jefe se quedó solo y vio que tenía que dejar la guerra.

Todos dejaron la guerra y dieron las gracias a la paloma.

Y la llamaron paloma de la paz.

La paloma de la paz y la niña

Erase una vez una niña llamada Olga. Olga era morena con los ojos azules. Un día estaba en el jardín de su casa, vio una paloma tendida en el suelo. Al verla la cogió y la metió en su casa. Al entrar tendió a la paloma y la dijo: Palomita yo te curaré, no te preocupes.

Olga la curó. Al cabo de una semana, Olga vio que la paloma estaba bien. Al verla le preguntó y dijo:

—Gracias por haberme salvado.

—De nada.

—Oye paloma. ¿Cómo te llamas y qué te ocurrió?

—Yo me llamo paloma de la paz. Hace un mes que yo volaba para ir con mi abuelo. Entonces, un águila me confundió con su presa, y me picó y me caí. Ya no recuerdo nada más. —Vete con tu dueño. ¡Adiós paloma de la paz!



Guerra no, paz sí

La paz es bella
¡Ojalá hubiera paz!
Los que hacen la guerra
no conocen la paz
si la conocieran no lucharían más.
¿Por qué lucharán?
¿Por qué lucharán?
Sólo quieren el poder
¡Ojalá conocieran la paz!

AHORA EN

Avda. Guadarrama —Comerciales duplex—

Calzados
TENORIO

c/. Mimbres 3 * Telf. 23 06 49
POLIGONO INDUSTRIAL (Toledo)

su calzado al mejor precio

Una amplia Gama en
toda clase de calzados.

¡Vea nuestros deportivos!

Recepción del Polígono por el Ayuntamiento

Un problema vital en nuestro barrio en el que se debe dar participación a los vecinos

Muchos se preguntarán, ¿qué es eso de la recepción del Polígono?

Posiblemente hemos sufrido las consecuencias de este problema; veamos pues.

El Polígono, nacido como polígono de descongestión de Madrid, fue iniciado hace más de quince años, pues bien, hasta la fecha no hay ninguna fase del Polígono que sea competencia y responsabilidad total del Ayuntamiento. Nosotros pagamos todos nuestros impuestos, los municipales, naturalmente, al Ayuntamiento y éste tiene a su cargo algunas prestaciones de alumbrado, la basura, colegios, etc., pero siempre surge el problema.

LA RECEPCION SOLUCIONARIA, AL MENOS BUROCRATICAMENTE, MUCHOS PROBLEMAS DEL BARRIO

El problema que muchas reclamaciones representan es que parte del alumbrado, o peatonales, o acabados de la zona, cuidado de la infraestructura existente, los unos por los otros, no los solucionan.

Como el caso de comerciantes que se quejan por haberles subido la clasificación en la categoría de sus comercios, y por supuesto, los impuestos, pero luego no les dan unas prestaciones acordadas o no les conservan su zona.

¿POR QUE EL POLIGONO NO HA PASADO YA AL AYUNTAMIENTO?

La cuestión es, naturalmente, económica y en este punto el Ayuntamiento tiene razón, no se hace cargo de la primera

y segunda fase, delimitadas por las Avenidas Guadarrama, Boladiez, Ventalomar y Tajo (Parte baja del Polígono), porque le deben ser entregadas con toda la infraestructura terminada, calle, luz, alcantarillado, peatonales, zonas verdes...

Después de ser tratado el tema en varias ocasiones se ha estado a punto de llegar a cerrar el tema, haciéndose cargo el Ayuntamiento de la primera y segunda fase, antes delimitadas, por la contraprestación de cuarenta y seis millones, todo ello según nos informó el concejal de Urbanismo, Sr. Urbán.

PARALIZACION Y ESTUDIO DEL TEMA

Ante la posibilidad inmediata de este hecho, la Asociación de Vecinos, urgió al concejal de Urbanismo que esto no se hiciera así, éste a través del Grupo Comunista expuso el tema que apoyó el Grupo Popular y PDP, se llegó a un compromiso de estudiarlo detenidamente y consultar con la Asociación de Vecinos.

¿QUE POSICION TIENE LA ASOCIACION DE VECINOS?

Es clara, el Polígono debe pasar al Ayuntamiento, siendo así todo responsabilidad y competencia de éste y ello en beneficio de todos y sobre todo del del vecino contribuyente.

Pero, para que el Ayuntamiento se haga cargo, tiene que valorar todo el proyecto (fase a fase), que esté todo completo, que cuantifiquen en pesetas cuánto cuesta.

La forma de hacerlo pasa por la participación de esta

Asociación y de todos los vecinos, que son los que más información pueden suministrar al Ayuntamiento; asimismo hacer un estudio sobre el terreno, que Política Territorial y el Ayuntamiento realicen conjuntamente.

¿Por qué esta propuesta? Porque cuarenta y seis millones, pueden ser pocos o muchos, nos inclinamos por lo primero y aunque es necesario que la primera y segunda fase pasen al Ayuntamiento cuanto antes, debe hacerse con la infraestructura proyectada y necesaria, que pertenece no con una valoración que luego pueda suponer una carga económica al Ayuntamiento o la privación de una serie de dotaciones que correspondan al entorno de nuestras viviendas.

PARTICIPACION DEL VECINO

Con la participación de la Asociación de Vecinos y abriendo un plazo de consultas y aportación públicas, estaremos en el camino correcto de corregir, detectar, denunciar y mejorar el acabado de las fases.

El vecino, en muchas ocasiones, es el que sabe mejor dónde está cada problema, falta, defecto, así se lo comentamos al Sr. Alcalde en la reunión y visita que hizo al Polideportivo, además él pudo comprobar que en el recorrido los vecinos que nos salían al paso, son una ayuda inestimable para recopilar toda la situación anómala o de carencias.

Por supuesto, no sirve decir que si se abre un periodo de consultas todos comenzaremos a pedir, no se trata de eso, y en todo caso es un riesgo

que hay que asumir como tal, y estudiar todas las peticiones, dando cumplida respuesta a las que sean razonables.

GESTIONES DE LA ASOCIACION DE VECINOS

La Asociación tiene un largo recorrido en la gestión de este antiguo problema de la que mencionaremos las últimas.

En una reunión de hace un año con Política Territorial, quedó claro que la entrega de las fases primera y segunda era una necesidad urgente, que no podía seguir así eternamente, así lo compartían desde Castilla-La Mancha.

El Sr. Pertusa, director de Política Territorial de Castilla-La Mancha veía con claridad que la Asociación de Vecinos

debía estar en el proceso de transferencia.

Como comentábamos más arriba en diciembre nos reunimos con el Sr. Alcalde, uno de los temas que se trató fue éste: La Asociación en diferentes escritos al Ayuntamiento y Política Territorial ha dado a conocer los problemas que hay que resolver.

En definitiva, el Ayuntamiento tiene que hacerse cargo de la primera y segunda fase y hacer ya el estudio del acabado total de dichas fases, para su valoración y realización de todas sus dotaciones.

Nota. A la salida de este número, probablemente se haya celebrado alguna reunión con la participación de la Asociación de Vecinos.

Naves nido

El Ayuntamiento da su aprobación

Como informábamos en el anterior número, el 20 de noviembre se presentó una petición para la construcción de naves nido en el Polígono.

Ahora, con fecha 26 de febrero, el Ayuntamiento ha dado su aprobación, el promotor de este proyecto se muestra entusiasmado y espera que con él se capten pequeñas industrias, que se instalen en el Polígono y se abra la posibilidad a proyectos familiares y cooperativistas, que tanto están mitigando la situación actual del trabajo, asimismo podría satisfacer las necesidades de pequeños almacenes para comerciantes de nuestro barrio y de toda la capital.

Para los interesados, en estas mismas páginas, tienen el teléfono para informarse, en el anuncio publicitario.

CONCHI modas

Vea nuestras novedades en MODA de temporada

c/. Alberche, 132
Telf. 23 07 30
Polig. Indust.
TOLEDO

EL TV Y EL VIDEO DE SEVE EL QUE MEJOR SE VE

VISITENOS EN:

ELECTRO·SEVE

TV., VIDEOS, CADENAS HIFI, LAMPARAS, ELECTRODOMESTICOS EN GENERAL.

Reparaciones TV. Telef. 230986

Avd. BOLADIEZ, 98 «Edif. NUEVO HORIZONTE» Polígono Industrial (TOLEDO)

QUIEN SABE CUENTA CON SEVE

Comunidad Plaza Federico García Lorca

En contra de lo que muchos vecinos podemos creer y de opiniones gratuitas, que a veces se escuchan, esta comunidad y su comisión están haciendo un arduo, continuo y machacón trabajo, para que los requisitos que deben de cumplir las viviendas que se les han adjudicado se cumplan. En definitiva, con toda su sencillez están desarrollando un ejemplo de trabajo. Nos comentan que hay dos cosas que quieren destacar:

La ayuda y colaboración de la Asociación de Vecinos El Tajo.

Y manifestar con toda claridad que sus solicitudes y denuncias no tienen ningún trasfondo, ni político ni de otro tipo; ellos persiguen, dicen, que las viviendas cumplan los requisitos que deben tener y no entran en demagogias de ningún tipo, ni de valoraciones catastrofistas de una parte, ni en supervaloraciones sobre la calidad de las viviendas.

ADJUDICACION, OCUPACION Y RESIDENCIA

Según sus datos, de las cien viviendas adjudicadas, noventa y nueve están ocupadas, pero catorce o quince no son utilizadas como residencia, vamos, que se han metido cosas pero no viven en ellas.

Hay viviendas que no se corresponden con las adjudicaciones, en tanto hay una lista de espera con enormes necesidades.

Otra situación se da en viviendas ocupadas que corresponden a un módulo familiar, pero que en la realidad este módulo es muy inferior, en tanto familias de mayor número de miembros tienen viviendas más pequeñas.

¿Se inflaron en su día el número de familiares? ¿Qué seguimiento se hace de esto? Se está hablando de dinero público.

Otra de las quejas es que se les obliga a efectuar los pagos antes de ver la vivienda, cual ley del embudo.

La consecuencia de esto redundará en un colaboracionismo de la Administración con

la constructora, que se hace cómplice del mal acabado y deficiencia al no poder denunciarlo a su tiempo antes de ser ocupadas, lo que como después veremos acarrea serios contratiempos para todas las partes. (Añadimos nosotros que qué casa se compra, alquila o se recibe, sin ser vista; vamos, inadmisibles).

La comisión se pregunta el porqué si fueron terminadas incluso antes de su plazo se dilató tanto su entrega, habiendo casi ochocientas solicitudes. De igual modo piensan que el permitir que la constructora a la que se le adjudican las obras, subcontrate éstas, hace diluirse las responsabilidades e incide en la calidad de la construcción.

Resumen todas estas anomalías o circunstancias, en la idea de que las obras realizadas con dinero público deben tener un seguimiento más estrecho.

SEIS MESES DE TRABAJOS Y GESTIONES

Las anomalías que han solicitado y denunciado tienen diferente índole y solución.

Las hay de la vivienda como tal, de la situación de los locales, del entorno, del alumbrado público.

En cuanto a las viviendas, hay defectos de pintura, suelos de escalera, porteros electrónicos, fontanería, cristales y persianas.

En pintura hay diferentes tonalidades y las paredes están rancheadas, se ha optado por volver a pintar viviendas enteras.

Fontanería, aunque dicen que los materiales son de primera calidad, la instalación en desagües y cuartos de baño están mal instaladas y montadas, y producen goteras.

Los suelos de escaleras están siendo pulidos y limpiados por las manchas de pinturas resinosas que tenían.

Los azulejos en algunas partes estaban sueltos.

Las antenas colectivas no funcionan en todas las viviendas.

Todas estas deficiencias se

están arreglando en la actualidad, en cuanto a los cristales, sólo los de las claraboyas de salida a los tejados. Dicen que Política Territorial es culpable de la tardanza en los arreglos, pues dieron muchas largas a las denuncias de todas las deficiencias. Otro inconveniente es que como hay viviendas sin ocupar, o se ocupan progresivamente, cuando una vivienda está arreglada, al ser ocupada la de arriba surgen por ejemplo nuevas goteras.

Naturalmente, esto surge por permitir que se burle el plazo legal de ocupación y residencia.

Ahora los canalones se vierten por las paredes y provocan goteras, hasta que no cesen las lluvias no podrán arreglarse.

LOCALES COMERCIALES

Estos han sido producto de diversos problemas al no encontrarse cerrados. Problemas que van desde focos de suciedad, hasta la utilización como refugio de otras actividades que han acarreado molestias a los vecinos, incluso impedido el libre paso de éstos, que han desembocado en situaciones desagradables de denuncias y petición de vigilancia de la zona.

CONTADORES DE AGUA

Comentan que ha habido un mal planteamiento de este problema, al no querer el Ayuntamiento mirar los contadores individuales (problema en vía de solución).

Querían cobrar sobre los generales instalados antes de las bocas de riego y con agua utilizada incluso en obras.

Queremos pagar, pero sobre nuestro contador individual, ¿para qué los instalaron, si no para ello?

Lamentan que para resolver problemas como éste se tenga que llegar a la intervención del alcalde.

ILUMINACION

En la plaza se encienden sólo las del centro, antes de en

tregar las viviendas se estaban encendiendo todas.

En la avenida de Boladiez, después de solicitarlo y tener alumbrado, nuevamente estamos sin ello.

En la Avenida de Bullaque no funciona al parecer por averías en los cables.

En Guadarrama y aparcamientos no hay alumbrado.

Nos han prometido que se solucionará el alumbrado en cuanto sea posible. La comunidad quiere recuperar la plaza para nosotros y todo el Polígono, que para eso se hizo la inversión.

¿QUE GESTIONES HABEIS HECHO PARA SOLUCIONAR ESTOS PROBLEMAS?

Escritos al señor Graña, de Política Territorial, en principio se nos dieron largas, luego mandaron a los técnicos.

Sr. Alcalde, ha sido el único que ha contestado por escrito, a su vez ha gestionado y requerido de cada organismo la solución del problema concreto: a la Oficina de Información Municipal (OMIC), a la Junta de Comunidades en la persona de su presidente, Sr. Bono, está a punto de celebrarse una entrevista con él. En cuanto al gobernador civil, ha incluido nuestra zona en los servicios de vigilancia.

¿QUE TRABAJO TENEIS MARCADO AHORA?

Que se solucione cada uno de los problemas.

Que nos den un local para uso de la comunidad.

La comunidad, a través de los veinticuatro presidentes, ha elaborado unos estatutos.

Estamos encontrando resistencia o pasividad en algunos vecinos para lograr que la comunidad funcione.

Queremos que la comunidad desarrolle una labor de cuidado y conservación de todas las viviendas y todo el entorno que las rodea.

La Junta requerimos un mayor apoyo y asistencia para resolver los problemas actuales y que puedan surgir.

Añadir que desearíamos tener los planos del proyecto de las viviendas y la descripción de los materiales que han tenido que ser utilizados en la construcción, para tener un baremo sobre el que hacer la valoración del acabado en las viviendas.

Sobre los locales comerciales tenemos la promesa de que a los diecinueve adjudicados se dará un tiempo para la realización de la obra y los que no la efectúen o no estén adjudicados serán cerrados por la Administración.

Campaña "Nicaragua debe sobrevivir"

Desde el mes de marzo y hasta el día 10 de abril, se va a llevar a cabo una campaña de recogida de material para Nicaragua. Este material es muy necesario para que los nicaragüenses puedan sobrevivir al ataque de la "contra" y al bloqueo económico al que los tiene sometidos Estados Unidos.

La relación de material que se necesita es:

- Biberones
- Canutos con agujas
- Imperdibles
- Lápices de colores
- Lapiceros
- Bolígrafos
- Cuadernos
- Folios
- Gomas de borrar

- Sacapuntas
- Mantas
- Cucharas
- Cuchillos de cocina
- Cucharillas
- Linternas de dos pilas
- Pilas de 1,5 v.
- Martillos
- Clavos
- Cremalleras
- Tubos de pegamento

La entrega de material la puede hacer cualquier persona en el local de la Asociación de Vecinos, de lunes a viernes de 6 a 7 de la tarde.

¡ESPERAMOS VUESTRA PARTICIPACION!
COMITE DE SOLIDARIDAD CON NICARAGUA

TALLERES FA-PRE

c/. Miraelrio, 4 ■ Tel. 36 60 14 • 2306 53

NAMBROCA (Toledo)

- * Matricería
- * Fabricación y venta de remolques deportivos
- * Montaje de enganches
- * Carpintería de aluminio

Diauto, S.A.

PARCELA 146
POLIGONO INDUSTRIAL
TOLEDO

TELS. 23 07 00
23 07 04



Jornada continuada

El ministerio de Educación y Ciencia, ha decidido dejar en manos del buen entendimiento entre padres y maestros, la implantación de la Jornada Continuada.

Los profesores vienen reclamando desde hace muchos años la Jornada Continuada, por razones profesionales, educativas, sociales y personales.

Actualmente, nos encontramos en un periodo crítico de entendimiento entre padres y profesores, por tanto, antes de inclinarnos por una de las dos opciones, se deberían valorar todos los aspectos del tema.

Con la Jornada Intensiva o Continuada:

—Se incrementan los contactos familiares (niños-padres).

—Se incrementan los contactos sociales (amigos-barrio).

—Se incrementa la participación en el nº de actividades extraescolares.

—Disminuye el estado de excitación de los niños al no tener que acelerarles en la comida, para que lleguen con tiempo suficiente al Colegio.

—Disminuye el estado de excitación de las madres, consecuencia de tener que preparar

la comida con hora fija, denotándose en prisas.

—Los profesores pueden asistir a cursos de perfeccionamiento en mejores condiciones físicas y psicológicas, por los mismos motivos de los alumnos.

—Disminuye el cansancio del profesorado, tanto físico como psicológico y mental.

—El profesorado consigue una de sus reivindicaciones laborales.

—Mejora la relación familiar del profesorado.

—Por lógica, el profesorado utilizará las horas exclusivas por la tarde, en el colegio. (Recuperación, actividades extraescolares, etc.).

—Aumenta el tiempo real de los alumnos con dedicación al trabajo (porque los tiempos muertos, como la vuelta a casa, disminuyen).

—Disminuye el estado de excitación en los alumnos, al no desconectarse del ambiente escolar, durante las tres horas de la comida.

—Posiblemente disminuya el cansancio en el alumnado, al no contar con las dos horas que se suprimen (de 9 1/2 a 17 - 9 a 14 = 2,5 horas) que no se les acumula.

—Aumenta el rendimiento (el mayor rendimiento se con-

sigue de 11 a 11,30 horas, resultando, que si se da por finalizado el horario a las 12 h., se pierde la mayor parte del rendimiento punta. Si por el contrario, se continuara el rendimiento, sería aprovechado en su totalidad, resultando: se sacaría más rendimiento en las horas comprendidas de 12 a 2, que las comprendidas de 3 a 5).

—La comida es más favorable al niño, al efectuarla con tranquilidad, pudiendo descansar algún tiempo, antes de empezar las actividades extraescolares que él elija. El niño tendrá más tiempo para realizar trabajos en casa.

—Es posible que el niño note apetito, saciándolo en el recreo mediante un bocadillo, aumentando su dieta alimenticia.

Con la Jornada Intensiva o Continuada:

—Fatigará a los alumnos de preescolar y ciclo inicial.

—Fatigará a los alumnos en general en las dos últimas horas.

—Se aumenta la carga a las familias (más tiempo el niño en casa) dándose casos a considerar y valorar, como que:

1º.— En un 25% de las familias, trabaja el matrimonio (la

tarde la dedican a las tareas de la casa).

2º.— Un 25% de las familias dependen del paro (el ambiente familiar por lo general, no suele ser el apropiado).

3º.— Un 25% de los padres tienen pluriempleo (las madres: terminan cansadas de los niños).

4.— El 25% restante: son las familias en condiciones suficientes para que el proyecto resulte.

Resultando que el 75% de los niños lo que harán, será:

—Jugar en la calle (sin medios apropiados).

—Recibir la amargura de los problemas sociales.

—Ver la televisión.

—Incordiar a la madre.

—Es posible que el Ministerio de Educación utilice los colegios para tapar las deficiencias de puestos escolares, duplicando el funcionamiento de los centros actuales.

—Se pierde el contacto APA-Profesorado.

A mi entender, la implantación de la Jornada Continuada, no es recomendable si su programación no es acompañada por unos complementos suficientes y capaces de anular la parte negativa del proyecto, tales como:

1º.— Constituir una comi-

sión de seguimiento, compuesta por alumnos, profesores y padres.

2º.— Programar el Plan de Centro, atendiendo a la fatiga y a la atención del alumno en las dos últimas horas.

3º.— Programar un Plan de Recuperación en horario de tarde, para los alumnos que lo necesitan.

4º.— Programar un Plan de Actividades, amplio y atractivo. Este Plan desarrollado (en horas extraescolares) por el profesorado y las distintas Administraciones (MEC, Ministerio de Sanidad, Diputación y Ayuntamiento) mediante Animadores Socioculturales.

En todo caso, la decisión debe de ser consecuente, siempre en beneficio del NIÑO, al margen de que el tema sea una reivindicación del profesorado.

Mariano Martín.

Por razones de espacio el artículo "Consejos Escolares, una ilusión frustrada" de Mariano Martín, se publicará en el próximo número.

Peluqueria Boutique

JUAN

PELUQUERIA DE SEÑORAS

c/. Guadarrama - EDIF. NUEVO HORIZONTE

CALZADOS

Elena

Zapatos: señora
caballero
niño

**BOLSOS • MONEDEROS
CARTERAS • CREMAS**

« Esperamos su visita »

c/. ALBERCHE, 71 (viviendas sociales)

Martín

video-club

* MATERIAL FOTOGRAFICO
* SONIDO
* ORDENADORES
(AMSTRAD • COMODORE • SPECTRUM)

Valdemarías, 120 - Telef. 23 02 89
Polígono Industrial (Toledo)

Inspección Técnica de Vehículos

Junta de Comunidades de Castilla-La Mancha. Disposiciones transitorias del Real Decreto 2344/1985 por el que se regula la inspección técnica de vehículos.

SEGUNDA: La obligatoriedad de la inspección periódica para los VEHICULOS AGRICOLAS, así como lo dispuesto en el art. décimo (transferencias) de este Real Decreto entrará EN VIGOR A PARTIR DEL 1 DE ENERO DE 1987.

TERCERA: Los VEHICULOS PARTICULARES matriculados en territorio nacional, con capacidad de HASTA NUEVE PLAZAS incluido el conductor y los vehículos agrícolas, deberán, en función de su antigüedad, comenzar a pasar las inspecciones técnicas periódicas en los plazos siguientes:

Vehículos matriculados en los años	Primera inspección de
Antes de 1987	31-3-87
1972 a 1974	31-12-87
1975 a 1976	31-12-88
1977 a 1980	31-12-89
1981 a 1983	31-12-90
1984 a 1986	31-12-91
Con posterioridad a 1986	A partir del quinto año desde su matriculación

DESARROLLO DEL DECRETO INSPECCION PROVINCIAL PARA MATRICULAS DE TOLEDO EN 1987

De acuerdo con la disposición transitoria, tercera del R.D. 2344/1985, los vehículos de uso particular con capacidad hasta nueve plazas, incluidos el conductor, matriculados en los años 1972, 1973 y 1974 (es decir, desde la matrícula TO-0882-A hasta TO-7424-B en el caso de la provincia de Toledo, otras provincias, ver cuadro adjunto).

Todos ellos deberán pasar inspección obligatoria antes del 31 de diciembre de 1987, de acuerdo con la siguiente programación:

MES	MATRICULA CUYO N° TERMINA EN
ABRIL	0
MAYO	1
JUNIO	2
SEPTIEMBRE	3-4
OCTUBRE	5-6
NOVIEMBRE	7-8
DIEMBRE	9

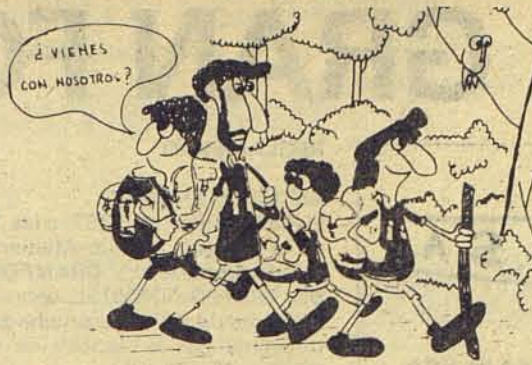

CALENDARIO

SALIDAS:

Las salidas serán a las 4,00 de la tarde los sábados en la Venta de Aires. Si fuera festivo se hará a las 8,30 de la mañana.

REGRESOS:

Los Regresos serán a las 8,00 de la tarde aproximadamente, estando en función del lugar que se visite. También en la Venta de Aires.

EQUIPO ACONSEJABLE:

Calzado apropiado. Prendas de vestir ade-

cuadas al tiempo en que sea la actividad, cómodas y transpirables. Mochila. Saco de dormir. Esterilla aislante. Cantimplora. Cubierto completo. Linterna. Utiles de aseo. Volante de desplazado de la Seguridad Social firmado por el titular. Chandal

ALIMENTACION:

La alimentación será de forma individual y por cuenta de cada participante, siendo aconsejables los alimentos ricos en proteínas y carbohidratos.

Cuota de inscripción: 150 pesetas.

MARZO	ABRIL	MAYO
14 - 15 LA MILAGRA (Navahermosa)	4 - 5 Area Recreativa de LAS BECERRAS (Los Navalucillos)	9 - 10: Area Recreativa de Ermita de la Fuente Santa (S. Pablo de los Montes). 16 - 17: Area Recreativa de LOS PINARES (Almorox). 30 - 31: Area Recreativa de LAS BECERRAS (Navicillos.)
JULIO	SEPTIEMBRE	OCTUBRE
18 - 19: Area Recreativa de Ermita de la Fuente Santa (S. Pablo de los Montes). 25 - 26: Area Recreativa de Las Becerras y Collado de la Ermita (Navalucillos y Roldo del Buey).	12 - 13: La Milagra (Navahermosa) y Sierra de Hontanar. 26 - 27: Area Recreativa de Los Pinares (Almorox).	10 - 11 - 12: Area Recreativa de El Piélagu (Navamorcuende).

EN LOS DUPLEX Polígono Industrial TIENE A SU SERVICIO		
<p>PERFUMERIA CORSETERIA MENDOZA</p> <p>Lovable </p> <p><i>Alta Cosmética</i></p>	<p>CARNICERIA </p> <p>Jesús Medina</p> <p>■ TERNERA de AVILA ■ COCHINILLO ■ CORDERO LECHAL ■ JAMONES ■ CABRITO ■ EMBUTIDOS</p>	<p>CROISSANTERIA</p> <p>PINOCCCHIO </p> <p>PULCERIA</p> <p>c/.Guadarrama,9 - LOS DUPLEX</p>
<p>ELECTRICIDAD Y ELECTRODOMESTICOS</p> <p>LORITE</p> <p>GUADARRAMA, 7 - TELF. 23 12 64 POLIGONO INDUSTRIAL</p>	<p>MARI'S </p> <p>CAFETERIA-REPOSTERIA</p>	<p><i>Cabrados</i></p> <p>Patino </p> <p>DEL POLIGONO * SU ZAPATERIA</p> <p>• SEÑORA • CABALLERO • NIÑO</p> <p>Teléf. 23 07 58</p>

5º GRAN FONDO

TROFEO

CORVITEL, S.A.

VIDEO NEC AL VENCEDOR ABSOLUTO



(20 kms.)
Asociación
de Vecinos
"El Tajo"

REGLAMENTO

ARTICULO PRIMERO

El día 5 de abril de 1987, a las 11 de la mañana, el Club Atletismo Toledo organiza el 5º GRAN FONDO, TROFEO CORVITEL, sobre la distancia de 20 kms., prueba patrocinada por la Asociación de Vecinos "EL TAJO".

ARTICULO SEGUNDO

Se disputará sobre un circuito urbano de 4.850 metros, recorriendo las siguientes calles del Polígono Industrial de Toledo: Alberche, Valdemarías, Guadarrama, Alberche, Torcón, Tiétar, Guajaráz, Valdehuesa, Yedra y Alberche.

ARTICULO TERCERO

El tiempo máximo de duración de la prueba será de dos horas, cerrándose el control de meta a las 13 horas.

ARTICULO CUARTO

Podrán participar en esta prueba todos aquellos que así lo deseen, sin distinción de sexo o nación y hayan nacido en 1970 y años anteriores.

ARTICULO QUINTO

Se establecerán las siguientes categorías:

- Damas nacidas en 1970 y anteriores.
- Juniors nacidos en 1969 y 1970.
- Promesas nacidos en 1967 y 1968.
- Seniors nacidos en 1946 a 1966.
- Veteranos A nacidos en 1941 a 1945.
- Veteranos B nacidos en 1936 a 1940.
- Veteranos C nacidos en 1935 y anteriores.

ARTICULO SEXTO

Los primeros clasificados de la general recibirán los siguientes premios:

- MASCULINA:
- 1º Video NEC, sistema VHS.
 - 2º 20.000 pesetas.
 - 3º 15.000 pesetas.

4º 10.000 pesetas.

FEMENINA:

- 1ª 10.000 pesetas.
- 2ª 5.000 pesetas.
- 3ª 3.000 pesetas.

Asimismo, los primeros clasificados en cada una de las categorías, recibirán su correspondiente premio o trofeo.

ARTICULO SEPTIMO

Previamente a la celebración del 5º GRAN FONDO, a las 10 de la mañana, se celebrará el XI CROSS POPULAR INFANTIL (Ver Reglamento aparte con distancias y categorías).

ARTICULO OCTAVO

Las inscripciones se podrán hacer hasta el viernes, día 3 de abril en la Asociación de Vecinos "EL TAJO" del Polígono Industrial de Toledo (C/. Cedena nº 4, 45007 TOLEDO; por teléfono al 23 03 40 de 17 a 19 horas).

ARTICULO NOVENO

Será descalificado todo participante que no cumpla con la distancia marcada y desacute las órdenes de los jueces de esta competición. También será motivo de descalificación, los atletas que no lleven el dorsal bien visible sobre el pecho, sin doblar o romper la parte superior del mismo y los que no lo entreguen a la llegada a meta.

ARTICULO DECIMO

La organización declina toda responsabilidad de los daños que la participación en esta prueba pueda causar o causarse a sí mismo cualquier participante. Todos los participantes por el hecho de tomar parte en esta prueba, dan por aceptado el presente REGLAMENTO, en caso de duda prevalecerá el criterio de la Organización.

Toledo, febrero de 1987.
CLUB ATLETISMO TOLEDO

HISTORIAL DE LA PRUEBA

10-4-83. 1º GRAN FONDO
1º Antonio CAMPOS QUILES.
(Valencia C.F.) 1h.02'28".

2º Honorato HERNANDEZ. (U.D. Salamanca). 1h.03'27".
3º Fernando FERNANDEZ GAITAN (C.P. Asland). 1h.04'08".

DAMAS

1ª Teresa ESCOBAR RUIZ. (C.A. Toledo). 1h.39'39".
2ª Carmen VEGA BARROSO. (Indep. Toledo). 1h.42'39".

8-4-84. 2º GRAN FONDO

1º Fernando FERNANDEZ GAITAN. (C.P. Asland) 1h.03'39".
2º Roberto GARCIA BERMEJO. (C.A.M. Castellón) 1h.03'45".
3º Santiago MANGUAN PASQUAL. (L. Pascual-Burgos). 1h.04'45".

DAMAS

1ª Raquel BENITO GUZMAN. (C.D. Joma). 1h.31'28".
2ª Teresa ESCOBAR RUIZ. (C.A. Toledo). 1h.31'55".
3ª Carmen VEGA BARROSO. (C.A. Toledo). 1h.40'19".

31-3-85. 3º GRAN FONDO

1º Esteban MONTIEL GOMEZ. (C. de Granada). 1h.02'17".
2º Honorato HERNANDEZ. (U.D. Salamanca). 1h.03'18".
3º Carlos SANTAMARIA (Akiles-Madrid). 1h.03'51".

DAMAS

1ª Juana María PABLOS ACOSTA. (C. Atco. Getafe). 1h.20'14".
2ª Carmen VEGA BARROSO. (C.A. Toledo) 1h.30'41".
3ª Manuela MINGO BLANCO. (A.D.A. Talavera). 1h.43'22".

6-4-86. 4º GRAN FONDO

1º Ramiro MATAMOROSS MARTIN. (Indep. Madrid). 1h.02'28".
2º José Luis DIAZ TOLEDO (C.A. San Pablo). 1h.02'51".
3º Fernando FERNANDEZ GAITAN. (C.D. Joma Sport.) 1h.03'03".

DAMAS

1ª Juana María PABLOS ACOSTA. (C. Atco. Getafe) 1h.17'41".
2ª Carmen VEGA BARROSO. (C.A. Toledo). 1h.26'56".
3ª Pilar MATURANA GIL. (P.D.M. Móstoles). 1h.28'11".

YOGA

Una de las disciplinas o escuelas que funcionan en el Polideportivo de nuestro barrio es la de Yoga.

¿En qué consiste una clase de Yoga?

La clase de Yoga consta de las siguientes partes:

- Gimnasia-Psicofísica.
- Ducha.
- Guaniyoga (yoga del conocimiento).
- Asanas-posiciones del cuerpo.
- Trataka (yoga para los ojos).

La gimnasia- psicofísica: fortalece el cuerpo y el da flexibilidad, estiramiento y perfeccionamiento estético y sobre todo, la actitud de renovar su vida diaria incrementando su ánimo. Psicofísico es la coordinación física y mental en forma consciente llevando un ritmo respiratorio. Tiene una duración de media hora aproximadamente.

Es conveniente no ingerir alimentos antes de la gimna-

sia al menos dos horas para no interrumpir el proceso digestivo.

La ducha después de la gimnasia el cuerpo ha transpirado y es conveniente limpiarlo.

El agua a temperatura ambiente nos proporciona una relajación del sistema nervioso, aumenta el ritmo circulatorio y la resistencia a la fatiga, tonificando todo el organismo.

Relajación consciente. Tiene por objeto brindar un descanso a todo el organismo, especialmente del sistema nervioso, logrando una sensación de bienestar que le permitirá un estado alegre de fortaleza para el trabajo y los estudios y el hogar.

Guani-yoga. En el Yoga del conocimiento, se tratan temas de: ciencia, arte, filosofía, religión, etc. etc.

Las Asanas. Son posturas que se adoptan con el cuerpo,

actuando a nivel físico, emocional y mental, se puede practicar sin límite de edad, sexo, etc...

Con la práctica regular se obtiene: flexibilidad, equilibrio endocrino, circulatorio, nervioso, control de las emociones y un estado de salud más elevado, ayudando a controlar y dominar los vicios.

Trataka, Yoga para los ojos, permite una mejor actividad en los músculos del ojo, así como también estimula la circulación de los diferentes líquidos del ojo-humor denso, humor vitreo, líquidos del cristalino.

El Yoga es una filosofía y una forma de vida que nos ayuda a tener más despiertos los sentidos y a ser más conscientes de nuestra vida.

La regularidad es un factor importante que permite el éxito y prodiga beneficios plenos. Sea regular y sistemático en su práctica.

DESARROLLO DEL BARRIO

En unas 3.000 personas aumentará la población del Polígono

De acuerdo con los datos que se cuentan, nuestro barrio dentro de dos años superará con creces los 15.000 habitantes, a los 12.000 censados (más los que no lo están) se integrarán unos 3.000, en viviendas que se entregarán progresivamente en dos años o algo más, algunas de ellas se entregarán incluso en el próximo mes.

LA NO OCUPACION DE VIVIENDAS SOCIALES, UN ABUSO FI-

NANCIADO CON DINERO PUBLICO Y CONSENTIDO POR LA ADMINISTRACION.

78 Viviendas Sociales adjudicadas y sin ocupar, exceptuando las 14 correspondientes al grupo de 48 entregadas hace poco, las demás según ley deberían haber sido adjudicadas de nuevo, previa pérdida de derechos de los primeros adjudicatarios. Puede que haya algún caso especial, pero

resulta vergonzoso que por ejemplo 54 viviendas del programa 826, entregadas hace años, sigan cerradas. Después de ser denunciado varias veces, la Administración pasa olímpicamente, con dicha postura, apoya y confirma lo fácil que es participar en concursos públicos de Asistencia Social (vivienda social) vulnerando y burlando toda norma. Un bonito ejemplo de enseñanza hacia el contribuyente.



El Instituto de Enseñanza Media, al igual que F.P. esperan la avalancha.

La enseñanza en El Polígono

Con el análisis del informe actual, y los cuadros de escolarización publicadas en el pasado número de Vecinos, podríamos sacar de forma escueta algunas conclusiones.

En Enseñanza General Básica, la población escolar seguirá estable con posibles aumentos, este año aumentó en 27 alumnos.

Según los nacimientos, los niños que cumplirán 4 años serán 218, los que deben salir en principio del 8º son 262, hay que tener en cuenta que habrá aumentos por entrega de nuevas viviendas.

Si los 3.122 alumnos los distribuimos matemáticamente en 100 aulas de 5 colegios dan 31 niños de media. Hay que tener en cuenta que

las aulas de integración deben ser de menor número y que la realidad es, de colegios sobrecargados y colegios con aulas libres. Afortunadamente, las entregas de viviendas serán en su gran mayoría en la zona del 5º Colegio, lo que equilibrará la situación.

Enseñanza Media

Es el tema más apremiante, en tres años, deben salir de EGB 759 alumnos, no hacen falta comentarios, o se pone manos a la obra o luego vendrán las lamentaciones.

Escuela Permanente de Alumnos de la AA.VV. El Tajo

Con 195 alumnos, no hace sino confirmar una de las necesida-

des básicas actuales, el adulto debe estar en constante aprendizaje, las condiciones sociales, el trabajo lo imponen, bueno sería pensar en un proyecto más sólido, con más apoyo y si fuese posible con unos locales adecuados, que no tengan la escuela sometida al constante cambio y peregrinar o encontrar una y otra vez dificultades como el no tener calefacción, etc.

Casi el mismo comentario para el Taller-Aula de Compensatoria que acoge a jóvenes que terminaron o no terminaron la EGB. Como un puente entre esta situación y su futuro, 54 alumnos son un número que por sí solo demuestra que esta alternativa debe ser constante y con sólidas bases.

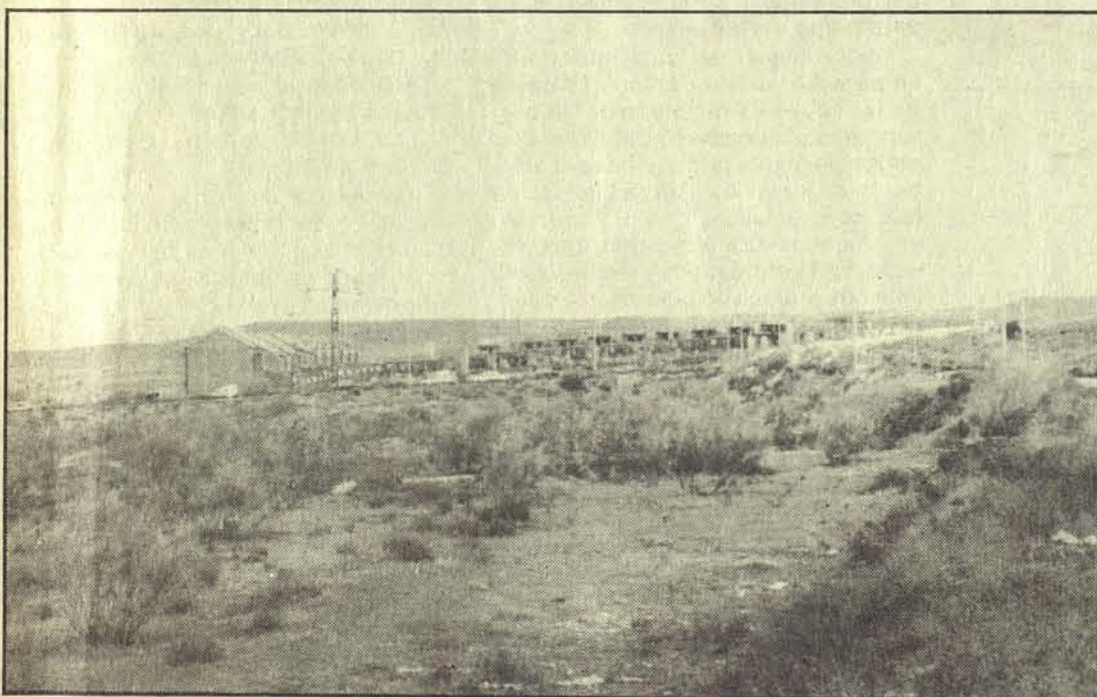

El crecimiento del barrio ha empezado por su parte superior derecha, para la EGB, será un autosis-tema corrector.

INFORME URBANISTICO

A.- Viviendas Terminales en fase de habitar

-Viviendas Sociales (programa 826) Fase IV	52
-Viviendas Sociales (programa 100) Fase IV	12
-Viviendas Sociales (programa 48) Fase I+II	14
Edificio Nuevo Horizonte Fase IV	25
Total=	103

B.- Viviendas en Construcción

-Termac Fase IV	54
-Epifanio Ruiz Fase I+II	18
-Ministerio del Interior Fase I+II (Obras paradas en la act.)	32
-Cooperativa Valdecabas Fase IV	69
-Construcciones Juan Redondo Fase IV	79
-Construcciones COMAE Fase IV	76
Total=	328

C.- Viviendas Programadas a Construir

-Construcciones COMALSA Fase I+II En 3 Fases)	195
-Construcciones CUBIERTAS MZVO Fase IV Viviendas en Régimen de Concerto con la Junta de Comunidades de C-M.	250
Total=	445

A+B+C = 876 viviendas
Total personas (aplicando Modulo 3,5) = 3.031 personas.

CURSO 87-88 CENTROS ESCOLARES T.A.U.C.O. Y E.P.A.

Centro Escolar T.A.U.C.O.: Total Alumnos/as 54
Escuela Permanente de Alumnos de la AA.VV. El Tajo

ALUMNOS/AS

Alfabetización	48	Posgraduado	55
Pregraduado	47	Pintura	8
Graduado	37	Total	195

Curso 87-88 Matrícula Escolarización Colegios del Polígono privados e informes parroquial y Registro Civil

A.- Colegio San José Obrero: Niños, niñas nacidos en el año 84: 120
B.- Colegio San Francisco Javier: Niños/as nacidos en el año 84: 11
TOTAL 131

Informe Bautismo Parroquial

Niños/as, nacidos en el año 84. 187

Informe Registro Civil

Niños/as, nacidos en el año 84. 218

Talleres

CAMACHO

- SEAT
- ESPECIALIDAD EN ● RENAULT
- SIMCA (Talbot)

ALINEADO DE DIRECCION
Y EQUILIBRADO
ELECTRONICO DE RUEDAS

C/. Torviscal, 7 POLIGONO INDUSTRIAL
Teléfono 23 29 51 TOLEDO



MARCOS
CUADROS
ESPEJOS
CERAMICA
Y REGALOS
EN GENERAL

Avda. Boladiez - Edif. Ciudad de Toledo
Teléfono 23 15 96

peluqueria

mari-carmen

TE OFRECE LAS
ULTIMAS NOVEDADES
EN PELUQUERIA

Moldeados con Computadora

Mechas al peine, etc.

Telf. 23 14 29
Avd. Boladiez, 19-2º 3
"Edificio Castilla"
Poligono Industrial
TOLEDO



Turrone

Como se acercan las Navidades y, en la mayoría de las casas, una de las compras casi obligadas serán el turrón y el mazapán, hemos querido darle una serie de datos que creemos les serán útiles a la hora de seleccionar su turrón o mazapán.

Antes de nada debemos decirle, que aunque la grasa es su principal característica, también tienen un gran aporte de proteínas.

Empezaremos por el turrón:

El turrón está compuesto por la ma-

sa obtenida de la cocción de miel y azúcares, con o sin clara de huevo o albúmina, con incorporación posterior y amasado de almendras crudas, peladas y molidas, con azúcares en sus distintas clases y derivados.

Atendiendo a los porcentajes mínimos de almendra que a continuación se detallan, los turrone blandos y duros se clasifican en las siguientes calidades: Suprema, Standard, Popular.

La diferencia entre uno y otro es la siguiente:

Turrón duro:	Suprema	Extra	Standar	Popular
Humedad (máxima)	5,0%	6,0%	7,0%	7,0%
Proteínas (mínimo)	11,0%	9,0%	7,5%	6,5%
Grasa (máximo)	32,5%	26,0%	21,5%	18,5%
Cenizas (máximo)	2,2%	2,0%	2,0%	—

Turrón blando:

Humedad máxima	4,5%	5,0%	—	—
Proteínas (mínimo)	12,0%	9,5%	—	—
Grasa (máximo)	34,0%	27,0%	—	—
Cenizas (máximo)	2,5%	2,3%	—	—

El mazapán es el resultado de la masa obtenida por amasado, con o sin cocción de una mezcla de almendras crudas, peladas y molidas, con azúcares en sus distintas clases y derivados.

El mazapán elaborado con almen-

dras, azúcares en sus distintas clases y derivados:

Las características son las siguientes:

El mazapán elaborado con almendras, azúcares y aditivos autorizados, tendrá los siguientes porcentajes en productos determinados:

	Standard	Extra
Humedad (máximo)	11,0%	11,0%
Proteínas (mínimo)	8,0%	6,0%
Grasa (mínimo)	24,0%	18,5%
Cenizas (máxima)	1,5%	1,4%

El envasado, etiquetado y rotulación en los turrone como los mazapanes deberán expenderse al consumidor debidamente. Los envases o envueltas podrán ser de papel de aluminio, papel celofán, de compuesto macromoleculares autorizados por la Dirección General de la Salud Pública.

En las envueltas o envases dispuestos para la venta al público deberán figurar los datos que se especifican a continuación:

1. Marca registrada, o nombre o razón social y domicilio.
2. Clase de elaboración o denominación genérica si la tiene.
3. Los turrone diversos deberán

indicar, además, junto a la palabra turrón, el nombre de la materia o materias básicas que sustituyen total o parcialmente a la almendra.

4. Relación de ingredientes, enumerados de mayor a menor.

5. Número de Registro Sanitario de Industria.

6. Categoría comercial.

7. Peso neto del producto. Se establece una tolerancia en el peso del cinco por cien a la salida de fábrica del producto, como consecuencia de las mermas naturales.

Esperamos y deseamos que a la hora de su compra, hayamos servido de ayuda con estos datos. Es nuestro deseo.

Caries

La caries y sus consecuencias médicas, estéticas, económicas, son una plaga nacional en nuestro país. Se puede asegurar que los gastos de los particulares o del INSALUD, para los cuidados dentales suponen cifras de miles de millones de pesetas al año. Y estas cifras no incluyen todo lo relativo a prótesis... Esencialmente, estos gastos están destinados a curar caries y sus consecuencias más o menos graves. Nuestro informe insiste en que la principal causa de las caries es el consumo de azúcar y que el remedio más eficaz es el flúor. En resumen, el mal es grande y resulta caro.

Mientras el azúcar es el enemigo número uno de los dientes y la causa principal de las caries, TVE alquila sus antenas a una amplia campaña de promoción del azúcar, este don de la naturaleza cuyo consumo es ya excesivo en nuestro país.

Usted sabe que la prevención es una noción que la Seguridad Social ignora. De esta forma ninguna devolución es considerada ni para una visita de control al dentista, ni para una iniciación (en la escuela, por ejemplo). Sólo extracciones, extracciones... y el que no se conforme con alimentarse con purés, ha de afrontar por su cuenta el gasto de las reparaciones.

Todos los especialistas están de acuerdo en eso: el flúor constituye la mejor de las prevenciones contra la caries, cualquiera que sea la manera de absorberlo. Pero se corre el riesgo de que su uso se limite a una parte de la población: la que es ya consciente del problema y/o que tiene medios para pagar su prevención.

Para prevenir es muy importante empezarlo desde muy niños. La causa de las caries ha resultado ser la costumbre de los padres —bien intencionada— de añadir jarabe Roosevelt al biberón de sus hijos. Ahora bien, se da la circunstancia de que el contenido en azúcar de este almíbar es muy elevado. En la etiqueta de este producto dice que puede ser añadido, sin diluir, al yogur, arroz, etc., lo que le hace menos perjudicial. Pero no impide que esto sea una manera de habituar a los bebés al sabor azucarado, lo que es un error en sí. Otro tanto sucede con el hábito de hacer callar al niño a base de empapar el chupete en azúcar o miel.

Las bebidas son particularmente nocivas, porque contienen una enorme cantidad de azúcar, de ahí que las caries han constatado un recrudecimiento en los niños más mayores (a partir de ocho años) porque probablemente es a partir de esta edad cuando tienen la oportunidad de consumir por su propia iniciativa

cantidades importantes de bebidas azucaradas.

En España, los dentífricos se venden en envases de todos los tamaños, lo cual hace imposible las comparaciones de precios. Entre las 277 muestras estudiadas, a pesar de nuestro intento de obtener un tamaño uniforme (100 grs.) es difícil debido a la diversidad de formatos. No obstante, nosotros hemos estudiado por usted el precio por 100 grs. al objeto de orientar la compra.

Como independientemente de la presencia de flúor, el hecho de que un dentífrico le convenga, depende esencialmente de su grado de abrasividad, no tiene objeto dar una apreciación global. Nosotros hacemos distinción entre los principales grupos de usuarios.

—Para los adultos (abrasividad "..."), el mejor dentífrico según nuestra valoración con arreglo a un plano técnico es Fluocaril bi-fluore 250. Su precio destaca por alto (390 pts los 100 grs.) por lo que señalamos como mejor relación calidad-precio la de Profidén Flúor Gel transparente (212 pts. los 100 grs.) y Binaca (233 pts. los 100 grs.).

—Los niños (abrasividad "...") destaca en el plano técnico Blendi (212 pts. los 100 grs.) aunque Licor del Polo en sus modalidades flúor y sabor suave (116 y 118 pts. los 100 grs.) tiene mejor relación calidad-precio a pesar de no rotularse como infantiles.

—Para fumadores la mejor relación calidad-precio a pesar de no ser muy barato corresponde a Denivit.

El material para el cepillado cotidiano debe compenarse de:

—Hilo dental o eventualmente monodientes de madera.

—Un cepillo de cabeza pequeña y cerdas sintéticas.

—Revelador de placa para controlar de vez en cuando su técnica de cepillado y mejorarla si es necesario.

Muchos de ustedes no sabrán qué importancia tiene la abrasividad dentro de los dentífricos pues han de saber que es uno de los componentes importantes del mismo. Está presente en proporciones y calidades variables según las marcas. El abrasivo ayuda a eliminar la placa así como la película de color. Cuanto más elevada sea la proporción de abrasivo aun teniendo un poder mayor de limpieza puede ser perjudicial. El dentífrico ideal no es demasiado abrasivo. Un dentífrico de abrasividad "... es apropiado para la mayor parte de los adultos y uno "... para los niños. A los fumadores les interesa elegir un dentífrico entre los más abrasivos.



EL TV
Y EL
VIDEO
DE
SEVE
EL QUE
MEJOR
SE VE



VISITENOS EN:

ELECTRO·SEVE

TV., VIDEOS, CADENAS HIFI,
LAMPARAS, ELECTRODOMESTI-
COS EN GENERAL.

Reparaciones TV. Telef. 230986

Avd. BOLADIEZ, 98 «Edif. NUEVO HORIZONTE»
Polígono Industrial (TOLEDO)



QUIEN
●
SABE
●
CUENTA
●
CON
SEVE



OS DESEAMOS

FELICES FIESTAS ***

Imprenta **IMPAR**

TIPOGRAFIA
EN
GENERAL
OFFSET

IMPRESOS
DE
TODOS LOS
TIPOS

Valdemarías, 18 - Teléfono 200049
Polígono Industrial 46001 TOLEDO